



# MUNICÍPIO DE ENTRE RIOS DO OESTE

Estado do Paraná

Rua Tocantins, Nº 600 - Fone: (45) 3257-1268 - CEP: 85988-000 - Entre Rios do Oeste - PR

## TERMO DE REFERÊNCIA SECRETARIA DE VIAÇÃO, OBRAS E SERVIÇOS PÚBLICOS

Processo Administrativo nº 11.10/2026

### 1. DO OBJETO

- 1.1. Contratação de empresa no ramo, visando o fornecimento de materiais permanentes, como mobiliários, eletrodomésticos e eletroeletrônicos no sistema de registro de preços por um período de 12 (doze) meses, para atender as demandas das secretarias municipais, de acordo com Termo de Referência e demais anexos do edital.
  - 1.1.1. Os produtos objeto da presente contratação serão entregues no Almoxarifado Central do Município, Rua Tocantins, 600 – Centro de Entre Rios do Oeste/PR, CEP.: 85.988-001, a contratação será dentro da sistemática do Registro de Preços por um período de 12 (doze) meses e pode ser prorrogada nos termos da LEI 14.133/2021, desde que atendidos os requisitos.
- 1.2. Para todos os itens o prazo de entrega será de 15 (quinze) dias corridos a contar do recebimento da convocação de entrega.
- 1.3. Redução mínima na fase de lances: 0,50% (zero vírgula cinquenta por cento) no valor do item.
- 1.4. Os pagamentos serão efetuados em até 30 (trinta) dias corridos, contados a partir do recebimento dos bens e/ou serviços, através de ordem bancária e em nome da pessoa jurídica.
- 1.5. O presente processo licitatório será de ampla participação e concorrência para os itens **08 e 22**, tendo em vista que o valor do item de contratação supera o teto de R\$ 80.000,00 (oitenta mil reais), conforme inc. I, art. 48 da Lei Complementar Federal nº 147/2014. Contudo, haverá o empate ficto e a habilitação tardia a favor das MPE'S – Microempresas e Empresas de Pequeno Porte.
- 1.6. Nos demais itens o processo licitatório é destinado exclusivamente à participação de microempresas e empresas de pequeno porte, nos itens de contratação cujo valor seja de até R\$ 80.000,00.
- 1.7. A participação será restrita a microempresas e empresas de pequeno porte localizadas nos municípios que compõe a região de Entre Rios do Oeste. Compõe a região de Entre Rios do Oeste, além do próprio Município, os municípios de Marechal Cândido Rondon, Quatro Pontes, Mercedes, Pato Bragado, São José das Palmeiras e Santa Helena.
- 1.8. Será aplicado prioridade de contratação para as microempresas e empresas de pequeno porte sediadas localmente, até o limite de 10% (dez por cento) do melhor preço válido nos itens de contratação cuja valor seja de até R\$ 80.000,00.
- 1.9. Havendo alguma restrição na comprovação da regularidade fiscal e trabalhista da MPE, será assegurado o prazo de 5 (cinco) dias úteis, cujo termo inicial corresponderá ao momento em que o proponente for declarado o vencedor do certame, prorrogáveis por igual período, a critério da Administração Pública, para a regularização da documentação, pagamento ou parcelamento do débito, e emissão de eventuais certidões negativas ou positivas com efeito de certidão negativa, conforme § 1º, art. 43 da Lei Complementar Federal nº 123/2006.

### 1.10. Aplicabilidade da regionalidade

O Município de Entre Rios do Oeste, implementou política pública de desenvolvimento econômico e social, no âmbito local e regional, por meio do Decreto Municipal n.º 67/2026, amparado na Lei Complementar 123/2006, Lei Complementar Municipal nº 58/2018, acórdão 177 e pré-julgado 27 do TCE/PR, com robusta justificativa, conforme Anexo.

O Decreto Municipal n.º 67/2026 estabelece diretrizes para promoção do desenvolvimento econômico local e regional por meio das contratações públicas, prevendo a possibilidade de aplicação de benefícios ou critérios de preferência para empresas sediadas na região, em especial a realização de certame exclusivo para empresas de uma determinada região, conforme previsto do pré-julgado 27 do TCE/PR, especialmente quando se tratar de contratação compatível com a política pública de incentivo à economia local.

Numa primeira análise constata-se que o objeto a ser contratado encontra-se abarcado pelo benefício previsto no inciso I do Artigo 48, da Lei Complementar 123/2006 e figura no anexo II do Decreto Municipal n.º 67/2026, configurando contratação compatível com a política pública de desenvolvimento econômico e social, no âmbito municipal e regional, implementada pelo referido Decreto.



## MUNICÍPIO DE ENTRE RIOS DO OESTE

### Estado do Paraná

Rua Tocantins, Nº 600 - Fone: (45) 3257-1268 - CEP: 85988-000 - Entre Rios do Oeste - PR

Contudo, o próprio decreto prevê que a aplicação da regionalidade não deve comprometer a competitividade do certame nem prejudicar a obtenção da proposta mais vantajosa para a Administração Pública, devendo ser analisada caso a caso, considerando as características do objeto e a realidade do mercado fornecedor.

A análise de contratações realizadas pelos municípios da Entre Rios do Oeste, Marechal Cândido Rondon, Quatro Pontes, Mercedes, Pato Bragado, São José das Palmeiras e Santa Helena, demonstrou que há um número relativamente de empresas atuantes nesse segmento, sendo que algumas delas participam de forma recorrente das licitações da região.

**Art. 10.** Para aplicação do constante nos artigos 8º e 9º deste Decreto, o setor demandante, atestará a existência de no mínimo 03 (três) empresas competitivas no âmbito local ou regional.

**§ 1º** Para o ateste previsto no caput o setor demandante competente utilizará informações constantes do cadastro econômico do município ou no mapa de empresas do ministério da economia, levando em consideração o objeto a ser contratado e os CNAES compatíveis, devendo anexar à resposta, no mínimo 03 (três) cópias de CNPJ ativos, com atividades compatíveis, estabelecidos no Município ou na Região, conforme o caso.

Para atender ao Art. 10, § 1º do Decreto Municipal nº 67 de 07 de abril de 2026, foi solicitado ao Orçamento em anexo, e relatório do Departamento de Tributação, para realizar consulta quanto a empresas instalados na região de Entre Rios do Oeste/Pr, que conste com o CNAE 4652-4/00, 4649-4/08, 4753-9/00, 4665-6/00, 4649-4/01, 4754-7/01 - Fornecimento de equipamentos, com atividade de fracionamento e acondicionamento associada, relatórios seguem em anexo.

Foram consultados os cartões de CNPJ de algumas empresas a fim de comprovar o CNAE, e os mesmos estão anexados ao junto ao processo.

Também foi consultado o Painel de Mapa de Empresas do Governo Federal para verificar a presença de organizações com o CNAE informado estabelecimentos no município de Entre Rios do Oeste, conforme Decreto Municipal nº 67/2026. A consulta confirmou a existência de, no mínimo, três microempresas ou empresas de pequeno porte com atividades compatíveis com o objeto da aquisição, sediadas em Entre Rios do Oeste-Pr.

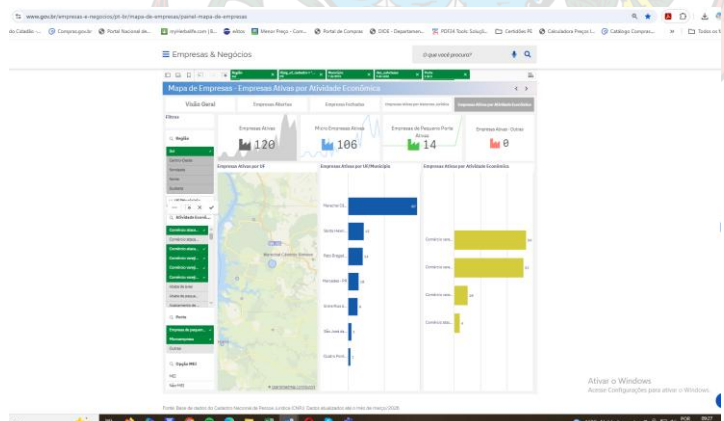

<https://www.gov.br/empresas-e-negocios/pt-br/mapa-de-empresas/painel-mapa-de-empresas>



## MUNICÍPIO DE ENTRE RIOS DO OESTE

Estado do Paraná

Rua Tocantins, Nº 600 - Fone: (45) 3257-1268 - CEP: 85988-000 - Entre Rios do Oeste - PR

Atividade	Quantidade de Empresas
Comércio varejista especializado de eletrodomésticos e equipamentos de áudio e vídeo	54
Comércio varejista especializado de eletrodomésticos e equipamentos de telefonia e comunicação	54
Comércio varejista de equipamentos para escritório	10
Comércio atacadista de equipamentos elétricos de uso pessoal e doméstico	4

Justificamos a aplicabilidade da regionalidade, pois foram identificadas mais 03 (três) empresas conforme Arts. 8º - § 1º, 9º - § 1º e 10º do Decreto Municipal nº 67 de 07 de abril de 2026.

**Art. 8º** Será aplicada prioridade de contratação para microempresas e empresas de pequeno porte locais, até o limite de 10% do melhor preço válido:

I – Nos itens de contratação de até R\$ 80.000,00 com exclusividade para microempresas e empresas de pequeno porte;

[...]

§ 1º Para cumprimento do caput, caso o melhor preço válido tenha sido apresentado por empresa não estabelecida no município de Entre Rios do Oeste e tendo proposta apresentada por microempresa ou empresa de pequeno porte sediada no município de Entre Rios do Oeste, o objeto será adjudicado em favor desta pelo valor apresentado por ela, desde que não ultrapasse o limite de 10% previsto no caput deste artigo.

**Art. 9º** A participação será restrita a microempresas e empresas de pequeno porte localizadas nos municípios que compõe a região de Entre Rios do Oeste, nas contratações previstas nos incisos I a III do artigo anterior, desde que:

[...]

§ 1º Compõe a região de Entre Rios do Oeste, além do próprio Município, os municípios de Marechal Cândido Rondon, Quatro Pontes, Mercedes, Pato Bragado, São José das Palmeiras e Santa Helena.

**Art. 10.** Para aplicação do constante nos artigos 8º e 9º deste Decreto, o setor demandante, atestará a existência de no mínimo 03 (três) empresas competitivas no âmbito local ou regional.

Diante dos resultados da pesquisa justificamos aplicabilidade do Decreto nº 67/2026, quanto a regionalidade e a aplicação de prioridade de contratação para microempresas e empresas de pequeno porte locais, até o limite de 10% do melhor preço válido.

## 2. DA JUSTIFICATIVA E NECESSIDADE DA CONTRATAÇÃO

**2.1.** A presente contratação fundamenta-se na necessidade imperativa de aparelhamento, modernização e renovação da infraestrutura física de todas as Secretarias e departamentos do Município de Entre Rios do Oeste/PR. A aquisição de materiais permanentes (mobiliários, eletrodomésticos e eletroeletrônicos) justifica-se pelos seguintes fundamentos:

**2.1.1.** Eficiência Administrativa e Qualidade no Atendimento: A excelência na prestação de serviços públicos depende diretamente de um ambiente de trabalho adequado. O fornecimento de mobiliário ergonômico (em conformidade com a NR-17) e equipamentos tecnológicos atualizados impacta na produtividade dos servidores, reduz o absenteísmo por doenças ocupacionais e assegura celeridade no atendimento ao cidadão.

**2.1.2.** Economicidade e Substituição de Itens Inservíveis: Grande parte do acervo patrimonial atual encontra-se em estágio avançado de desgaste, gerando custos elevados com manutenções corretivas frequentes. A substituição por itens novos garante maior eficiência energética, segurança elétrica e longevidade do patrimônio público através de garantias técnicas e menor necessidade de novas licitações a curto prazo.

**2.1.3.** Planejamento Integrado e Ganho de Escala: A opção por um processo centralizado para todas as pastas municipais demonstra um planejamento governamental eficiente. Esta estratégia permite o ganho de escala, resultando em preços mais competitivos, além de promover a padronização visual e funcional das unidades administrativas e otimizar os custos operacionais da equipe de compras.

**2.1.4.** Continuidade das Políticas Públicas e Interesse Público: A estrutura física das Secretarias é a ferramenta viabilizadora das políticas de saúde, educação e assistência social. Garantir



## MUNICÍPIO DE ENTRE RIOS DO OESTE

Estado do Paraná

Rua Tocantins, Nº 600 - Fone: (45) 3257-1268 - CEP: 85988-000 - Entre Rios do Oeste - PR

que o município esteja aparelhado para novas demandas e projetos assegura que o atendimento à população não sofra interrupções por precariedade física ou falhas técnicas de equipamentos obsoletos, cumprindo assim o dever constitucional de eficiência e dignidade no serviço público.

### 3. CLASSIFICAÇÃO DOS BENS COMUNS

**3.1.** Os bens e/ou serviços a serem adquiridos podem ser classificados como de NATUREZA COMUM, por se tratarem de bens/serviços cujos padrões de desempenho e qualidade podem ser objetivamente definidos pelo edital, por meio de especificações reconhecidas e usuais do mercado e com base nos levantamentos realizados, conclui-se que a solução para atender o objeto deste estudo é a realização de processo licitatório, critério de julgamento do tipo “menor preço por item”, atendendo ao disposto na Lei de Licitações.

### 4. DAS CONDIÇÕES PARA PARTICIPAÇÃO

**4.1** Poderão participar deste Pregão os interessados que atenderem a todas as exigências deste Termo de Referência, do Edital e seus anexos;

**4.2** Não será admitida nesta licitação a participação de:

- a) empresas que não atenderem às condições deste Edital;
- b) empresas que estejam sob falência, concurso de credores, dissolução, liquidação ou tenham sido declaradas inidôneas para licitar ou contratar no âmbito da União, Estados, Distrito Federal e municípios e nas respectivas entidades da Administração Indireta, ou tenham sido suspensas de participar de licitação e impedidas de contratar com os municípios consorciados;
- c) empresas reunidas em consórcio e que sejam controladoras, coligadas ou subsidiárias entre si;
- d) pessoas jurídicas das quais tenha em seu quadro societário, servidores pertencentes à Administração Pública de Entre Rios do Oeste -PR.

### 5. DOS REQUISITOS DE CONTRATAÇÃO

~~5.1. A empresa a ser contratada deverá ser da área e do ramo de atividade, dispor de uma boa estrutura física, com aparelhamento e pessoal técnico adequados e disponíveis para a realização deste objeto, que atendam perfeitamente ao objeto a ser contratado, que tenha aptidão para executar o objeto supra descrito e em conformidade com a lei de licitações, seguindo rigorosamente as normas e padrões vigentes do Conselho Profissional competente, atendendo eficazmente a sua finalidade, conforme determina o Código de Defesa do Consumidor. Poderão participar do presente processo, os interessados cujo ramo de atividade seja compatível com o objeto da contratação, conforme o disposto no respectivo Estatuto ou Contrato Social em vigor, devidamente registrado, assim como no atendimento a documentação de habilitação jurídica, qualificação técnica, qualificação econômico financeira, regularidade fiscal e trabalhista, cumprimento do disposto no inciso XXXIII do art. 7º da Constituição Federal. Quanto a documentação relativa à qualificação técnica, há a obrigatoriedade de registro ou inscrição da empresa licitante na entidade profissional competente, mais especificamente junto ao CREA – Conselho Regional de Engenharia e Agronomia ou CRT – Conselho Regional dos Técnicos Industriais ou outro que esteja habilitado e apto através do Conselho Regional respectivo, com emissão obrigatória de ART – Anotação de Responsabilidade Técnica ou TRT – Termo de Responsabilidade Técnica dos serviços a serem executados, e comprovando ainda, a aptidão para desempenho de atividade pertinente e compatível em características com o objeto do certame, cujos requisitos são necessários para se obter uma contratação eficiente, de forma efetiva e satisfatória.~~

### 6. DOCUMENTOS EXIGIDOS PARA HABILITAÇÃO

**6.1.** Como condição prévia ao exame da documentação de habilitação do licitante detentor da proposta classificada em primeiro lugar, o Pregoeiro verificará o eventual descumprimento das condições de participação, especialmente quanto à existência de sanção que impeça a participação no certame ou a futura contratação, mediante a consulta aos seguintes cadastros:

- a) SICAF;
- b) Cadastro Nacional de Empresas Inidôneas e Suspensas - CEIS, mantido pela Controladoria-Geral da União ([www.portaldatransparencia.gov.br/ceis](http://www.portaldatransparencia.gov.br/ceis));



## MUNICÍPIO DE ENTRE RIOS DO OESTE

Estado do Paraná

Rua Tocantins, Nº 600 - Fone: (45) 3257-1268 - CEP: 85988-000 - Entre Rios do Oeste - PR

c) Cadastro Nacional de Condenações Cíveis por Atos de Improbidade Administrativa, mantido pelo Conselho Nacional de Justiça ([www.cnj.jus.br/improbidade\\_adm/consultar\\_requerido.php](http://www.cnj.jus.br/improbidade_adm/consultar_requerido.php)).

d) Lista de Inidôneos e o Cadastro Integrado de Condenações por Ilícitos Administrativos - CADICON, mantidos pelo Tribunal de Contas da União - TCU;

### 6.2. Habilitação jurídica:

6.2.1. No caso de empresário individual: inscrição no Registro Público de Empresas Mercantis, a cargo da Junta Comercial da respectiva sede;

6.2.2. Em se tratando de microempreendedor individual – MEI: Certificado da Condição de Microempreendedor Individual - CCMEI, cuja aceitação ficará condicionada à verificação da autenticidade no sítio [www.portaldoempreendedor.gov.br](http://www.portaldoempreendedor.gov.br);

6.2.3. No caso de sociedade empresária ou empresa individual de responsabilidade limitada - EIRELI: ato constitutivo, estatuto ou contrato social em vigor, devidamente registrado na Junta Comercial da respectiva sede, acompanhado de documento comprobatório de seus administradores;

6.2.4. inscrição no Registro Público de Empresas Mercantis onde opera, com averbação no Registro onde tem sede a matriz, no caso de ser o participante sucursal, filial ou agência;

6.2.5. No caso de sociedade simples: inscrição do ato constitutivo no Registro Civil das Pessoas Jurídicas do local de sua sede, acompanhada de prova da indicação dos seus administradores;

6.2.6. No caso de cooperativa: ata de fundação e estatuto social em vigor, com a ata da assembleia que o aprovou, devidamente arquivado na Junta Comercial ou inscrito no Registro Civil das Pessoas Jurídicas da respectiva sede, bem como o registro de que trata o art. 107 da Lei nº 5.764, de 1971;

6.2.7. No caso de empresa ou sociedade estrangeira em funcionamento no País: decreto de autorização;

6.2.8. Os documentos acima deverão estar acompanhados de todas as alterações ou da consolidação respectiva;

### 6.3. Regularidade fiscal e trabalhista:

6.3.1. prova de regularidade fiscal perante a Fazenda Nacional, mediante apresentação de certidão expedida conjuntamente pela Secretaria da Receita Federal do Brasil (RFB) e pela Procuradoria-Geral da Fazenda Nacional (PGFN), referente a todos os créditos tributários federais e à Dívida Ativa da União (DAU) por elas administrados, inclusive aqueles relativos à Seguridade Social, nos termos da Portaria Conjunta nº 1.751, de 02/10/2014, do Secretário da Receita Federal do Brasil e da Procuradora-Geral da Fazenda Nacional.

6.3.2. prova de regularidade com o Fundo de Garantia do Tempo de Serviço (FGTS);

6.3.3. prova de inexistência de débitos inadimplidos perante a justiça do trabalho, mediante a apresentação de certidão negativa ou positiva com efeito de negativa, nos termos do Título VII-A da Consolidação das Leis do Trabalho, aprovada pelo Decreto-Lei nº 5.452, de 1º de maio de 1943;

6.3.4. prova de inscrição no cadastro de contribuintes estadual, relativo ao domicílio ou sede do licitante, pertinente ao seu ramo de atividade e compatível com o objeto contratual;

6.3.5. prova de regularidade com a Fazenda Estadual do domicílio do licitante, relativa à atividade em cujo exercício contrata ou concorre;

6.3.6. caso o licitante seja considerado isento dos tributos estaduais relacionados ao objeto licitatório, deverá comprovar tal condição mediante declaração da Fazenda Estadual do seu domicílio ou sede, ou outra equivalente, na forma da lei;

6.3.7. prova de regularidade com a Fazenda Municipal da sede do licitante, relativa à atividade em cujo exercício contrata ou concorre

6.3.8. caso o licitante detentor do menor preço seja qualificado como microempresa ou empresa de pequeno porte deverá apresentar toda a documentação exigida para efeito de comprovação de regularidade fiscal, mesmo que esta apresente alguma restrição, sob pena de inabilitação.





## MUNICÍPIO DE ENTRE RIOS DO OESTE

Estado do Paraná

Rua Tocantins, Nº 600 - Fone: (45) 3257-1268 - CEP: 85988-000 - Entre Rios do Oeste - PR

### 6.4. Qualificação Econômico-Financeira.

6.4.1. Certidão negativa de falência e concordata expedida pelo distribuidor da sede da pessoa jurídica;

6.5. Em todas as fases da licitação, quando não mencionado o prazo de validade das certidões, procurações, ou outro documento necessário, será considerado válido o documento emitido até 180 (cento e oitenta) dias, a contar da data da emissão, excetuados os documentos com prazo de vigência indeterminado.

## 7. ENTREGA E CRITÉRIOS DE ACEITAÇÃO DO OBJETO

7.1. O prazo de entrega seguirá o disposto no tópico 1.2 deste documento. O prazo de entrega poderá ser prorrogado, uma única vez e por igual período, desde que devidamente justificado pela empresa e se aceito pelo Município.

7.1.1. A entrega poderá ocorrer em qualquer área do município, a ser indicada pela requerente, desde que atenda a finalidade do serviço público.

7.1.2. Os bens e/ou serviços deverão ser conferidos e aprovados pelo fiscal da Secretaria requerente, sempre que solicitado, conforme informações contidas neste Termo de Referência, ou outro anexo ao edital.

São Fiscais designados pela alta gestão do município:

Fiscal	Secretaria responsável
Márcio Vitor dos Santos	Viação, Obras e Serviços Públicos Agricultura, Meio Ambiente e Energias Renováveis
Graciele Irma Pioner	Educação e Cultura Assistência Social
Elenice Zarpellon	Finanças e Administração Esporte, Laser e Turismo
Adriane Scarton	Saúde
Carla Aparecida da Silva	Indústria, Comércio e Desenvolvimento Econômico Planejamento

7.1.3. Os bens e/ou serviços deverão seguir as normas e padrões vigentes do mercado e órgãos reguladores e dentre outros, conforme o caso, atendendo eficazmente a sua finalidade, conforme determina o Código de Defesa do Consumidor, assim como na execução plena do Termo de Referência ou outro anexo e demais legislações estaduais e federal pertinentes, de acordo com a legislação brasileira vigente.

7.2. Os bens e/ou serviços serão recebidos provisoriamente pelo(a) responsável pelo acompanhamento e fiscalização do contrato, para efeito de posterior verificação de sua conformidade com as especificações constantes neste Termo de Referência ou outro anexo e na Proposta de Preços da contratada.

7.3. Os bens e/ou serviços poderão ser rejeitados, no todo ou em parte, quando em desacordo com as especificações constantes neste Termo de Referência, Memorial Descritivo e/ou na Proposta de Preços, devendo ser substituídos no prazo de 48 (quarenta e oito) horas, a contar da notificação da contratada, às suas custas, sem prejuízo da aplicação das penalidades.

7.4. Os bens e/ou serviços serão recebidos definitivamente após o aceite pelo responsável no verso da nota fiscal, após a verificação da qualidade e quantidade dos bens e/ou serviços e consequente aceitação mediante termo circunstanciado.

7.4.1. Na hipótese de a verificação a que se refere o subitem anterior não ser procedida dentro do prazo de 05 (cinco) dias úteis, reputar-se-á como realizada, consumando-se o recebimento definitivo.

7.4.2. Após o recebimento definitivo, a Nota Fiscal/Fatura será encaminhada para os procedimentos que culminam no pagamento à empresa contratada.

7.4.3. Constatando que o objeto recebido não atende as especificações estipuladas neste processo, ou ainda que não atenda a finalidade que dele naturalmente se espera, o órgão responsável pelo



## **MUNICÍPIO DE ENTRE RIOS DO OESTE**

**Estado do Paraná**

Rua Tocantins, Nº 600 - Fone: (45) 3257-1268 - CEP: 85988-000 - Entre Rios do Oeste - PR

recebimento expedirá ofício à contratada, comunicando e justificando as razões da recusa e ainda notificando-a para que o refaça dentro do menor prazo possível.

**7.4.4.** O fornecedor está sujeito à fiscalização dos bens e/ou serviços no ato da entrega, durante a execução e posteriormente, reservando-se a esta Prefeitura Municipal, através do responsável, o direito de não receber o bem ou serviço, caso o mesmo não se encontre em condições satisfatórias ou no caso de o item de despesa não ser de primeira qualidade. A substituição dos bens ou serviços constatados inadequados ao seu perfeito funcionamento deverá ocorrer no prazo máximo de 48 (quarenta e oito) horas, contado a partir da formalização da rejeição cujos motivos podem ser: Produto entregue em medidas diferentes do solicitado, fora dos padrões, com defeito, mal acabado, dentre outros.

**7.4.5.** Decorrido o prazo estipulado na notificação, sem que tenha havido a troca do objeto recusado, o órgão solicitante dará ciência à Comissão de recebimento de Gestão de Contratos, através de Comunicação Interna – C.I, a fim de que se proceda a abertura de processo de penalidade contra a empresa, de acordo com as normas contidas na lei de licitações e alterações posteriores, para aplicação das penalidades previstas neste processo.

### **8. OBRIGAÇÕES DA CONTRATANTE**

**8.1.** São obrigações da Contratante:

**8.1.1.** receber o objeto no prazo e condições estabelecidas no processo e seus anexos;

**8.1.2.** verificar minuciosamente, no prazo fixado, a conformidade dos bens e/ou serviços recebidos provisoriamente com as especificações constantes do processo e da proposta, para fins de aceitação e recebimento definitivo;

**8.1.3.** comunicar à Contratada, por escrito, sobre imperfeições, falhas ou irregularidades verificadas no objeto fornecido, para que seja substituído, reparado ou corrigido;

**8.1.4.** acompanhar e fiscalizar o cumprimento das obrigações da Contratada, através de comissão/servidor especialmente designado;

**8.1.5.** efetuar o pagamento à Contratada no valor correspondente ao fornecimento do objeto, no prazo e forma estabelecidos no processo e seus anexos;

**8.2.** A Administração não responderá por quaisquer compromissos assumidos pela Contratada com terceiros, ainda que vinculados à execução do Termo de Contrato, bem como por qualquer dano causado a terceiros em decorrência de ato da Contratada, de seus empregados, prepostos ou subordinados.

### **9. OBRIGAÇÕES DA CONTRATADA**

**9.1.** A Contratada deve cumprir todas as obrigações constantes no processo, seus anexos e sua proposta, assumindo como exclusivamente seus os riscos e as despesas decorrentes da boa e perfeita execução do objeto e, ainda:

**9.1.1.** efetuar a entrega do objeto em perfeitas condições, conforme especificações, prazo e local constantes no Termo de Referência e outros anexos, acompanhado da respectiva nota fiscal eletrônica e das certidões negativas exigidas por lei, como comprovação da regularidade fiscal e trabalhista para com as Fazendas Municipal, Estadual, Federal, FGTS e Trabalhista.

**9.1.2.** responsabilizar-se pelos vícios e danos decorrentes do objeto, de acordo com os artigos 12, 13 e 17 a 27, do Código de Defesa do Consumidor (Lei nº 8.078, de 1990);

**9.1.3.** substituir, reparar ou corrigir, às suas expensas, no prazo fixado neste Termo de Referência ou outro anexo, o objeto com avarias ou defeitos;

**9.1.4.** comunicar à Contratante os motivos que impossibilitem o cumprimento do prazo de entrega previsto no tópico 1.2, com a devida comprovação.

**9.1.5.** manter, durante toda a execução do contrato, em compatibilidade com as obrigações assumidas, todas as condições de habilitação e qualificação exigidas na licitação; e

**9.1.6.** indicar preposto para representá-la durante a execução do contrato.

### **10. DA SUBCONTRATAÇÃO**

**10.1.** Não será admitida a subcontratação do objeto licitatório.

### **11. DO CONTROLE E FISCALIZAÇÃO DA EXECUÇÃO**

**11.1.** Nos termos do art. 117 da Lei Federal nº 14.133/2021, será designado representante para acompanhar e fiscalizar a entrega dos bens e/ou serviços, anotando em registro próprio todas as ocorrências relacionadas com a execução e determinando o que for necessário à regularização de falhas ou defeitos observados.



## MUNICÍPIO DE ENTRE RIOS DO OESTE

Estado do Paraná

Rua Tocantins, Nº 600 - Fone: (45) 3257-1268 - CEP: 85988-000 - Entre Rios do Oeste - PR

**11.2.** A fiscalização de que trata este item não exclui nem reduz a responsabilidade da Contratada, inclusive perante terceiros, por qualquer irregularidade, ainda que resultante de imperfeições técnicas ou vícios redibitórios, e, na ocorrência desta, não implica em corresponsabilidade da Administração ou de seus agentes e prepostos, de conformidade com o art. 120 da Lei Federal nº 14.133/2021.

**11.3.** O representante da Administração anotará em registro próprio todas as ocorrências relacionadas com a execução do contrato, indicando dia, mês e ano, bem como o nome dos funcionários eventualmente envolvidos, determinando o que for necessário à regularização das falhas ou defeitos observados e encaminhando os apontamentos à autoridade competente para as providências cabíveis.

### **12. DO MODELO DE GESTÃO DO CONTRATO**

**12.1.** O contrato deverá ser executado fielmente pelas partes, de acordo com as cláusulas avençadas e as normas da Lei nº 14.133/2021, e cada parte responderá pelas consequências de sua inexecução total ou parcial.

**12.2.** As comunicações entre o órgão ou entidade e a contratada devem ser realizadas por escrito sempre que o ato exigir tal formalidade, admitindo-se o uso de mensagem eletrônica para esse fim.

**12.3.** O órgão ou entidade poderá convocar representante da instituição para adoção de providências que devam ser cumpridas de imediato.

**12.4.** A execução dos serviços será acompanhada e fiscalizada pelo gestor do contrato designado.

**12.5.** O gestor de contratos designado pela alta gestão é o Sr. Laudemir Clovis Kist.

**12.6.** A fiscalização caberá aos seguintes fiscais de contratos:

Nome	Secretaria	Portaria de Nomeação
Carla Aparecida da Silva	Secretaria de Indústria, Comércio e Desenv. Econômico Secretaria de Planejamento Secretaria de Governo Procuradoria Geral Gabinete do Prefeito	Portaria nº. 714/2025
Adriane Scarton	Secretaria de Saúde	Portaria nº. 477/2025
Elenice Zarpellon	Secretaria de Administração e Finanças Secretaria de Esportes e Lazer	Portaria nº. 477/2025
Graciele Irma Pioner	Secretaria de Educação e Cultura Secretaria de Assistência Social	Portaria nº. 477/2025
Marcio Vitor do Santos	Secretaria de Viação, Obras e Serviços Público Secretaria de Agricultura, Pecuária e Meio Ambiente	Portaria nº. 477/2025

### **13. DA CONDUTA DE PREVENÇÃO DE FRAUDE E CORRUPÇÃO**

**13.6.** A contratada e a contratante devem observar e fazer observar o mais alto padrão de ética durante todo o processo de contratação e de execução do objeto contratual, cabendo-lhes a obrigação de afastar, reprimir e denunciar toda e qualquer prática que possa caracterizar fraude ou corrupção, em especial, dentre outras:

**13.6.1.** Prática corrupta: oferecer, dar, receber ou solicitar, direta ou indiretamente, qualquer vantagem com o objetivo de influenciar a ação de servidor público no processo de licitação ou na execução do contrato;

**13.6.2.** Prática fraudulenta: falsificar ou omitir fatos, com o objetivo de influenciar o processo de licitação ou de execução do contrato;

**13.6.3.** Prática colusiva: esquematizar ou estabelecer acordo entre dois ou mais licitantes, com ou sem o conhecimento de representantes ou prepostos do órgão licitante, visando a estabelecer preços em níveis artificiais e não competitivos;





## MUNICÍPIO DE ENTRE RIOS DO OESTE

Estado do Paraná

Rua Tocantins, Nº 600 - Fone: (45) 3257-1268 - CEP: 85988-000 - Entre Rios do Oeste - PR

13.6.4. Prática coercitiva: causar dano ou ameaçar causar dano, direta ou indiretamente, às pessoas ou sua propriedade, visando a influenciar sua participação em processo licitatório ou afetar a execução do contrato;

13.6.5. Prática obstrutiva: destruir, falsificar, alterar ou ocultar provas em inspeções ou fazer declarações falsas, com o objetivo de impedir materialmente a apuração de alegações de qualquer das práticas acima; e praticar atos com a intenção de impedir materialmente o exercício do direito de inspeção para apuração de qualquer das práticas acima.

### 14. DO PAGAMENTO

14.6. O pagamento será realizado no prazo máximo de até 30 (trinta) dias após a entrega dos bens e/ou serviços, através de ordem bancária, para crédito em banco, agência e conta corrente indicados pelo contratado e em nome da pessoa jurídica.

~~14.7.~~ Considera-se ocorrido o recebimento da nota fiscal ou fatura no momento em que o órgão contratante atestar a execução do objeto do contrato.

14.8. A Nota Fiscal ou Fatura deverá ser obrigatoriamente acompanhada da comprovação da regularidade fiscal e trabalhista, constatada por meio de consulta on-line ou mediante consulta aos sítios eletrônicos oficiais ou à documentação mencionada no art. 68 da Lei Federal nº 14.133/2021.

14.3.1. Constatando-se a situação de irregularidade do fornecedor contratado, deverão ser tomadas as providências previstas no art. 31 da Instrução Normativa nº 3, de 26 de abril de 2018.

14.4. Havendo erro na apresentação da Nota Fiscal ou dos documentos pertinentes à contratação, ou, ainda, circunstância que impeça a liquidação da despesa, como, por exemplo, obrigação financeira pendente, decorrente de penalidade imposta ou inadimplência, o pagamento ficará sobrestado até que a Contratada providencie as medidas saneadoras. Nesta hipótese, o prazo para pagamento iniciar-se-á após a comprovação da regularização da situação, não acarretando qualquer ônus para a Contratante.

14.5. Será considerada data do pagamento o dia em que constar como emitida a ordem bancária para pagamento.

14.6. Antes de cada pagamento à contratada, será realizada consulta à situação de regularidade fiscal e trabalhista para verificar a manutenção das condições de habilitação exigidas no processo.

14.7. Constatando-se a situação de irregularidade da contratada, será providenciada sua notificação, por escrito, para que, no prazo de 05 (cinco) dias úteis, regularize sua situação ou, no mesmo prazo, apresente sua defesa. O prazo poderá ser prorrogado uma única vez, por igual período, a critério da contratante.

14.8. Previamente à emissão de nota de empenho e a cada pagamento, a Administração deverá realizar consulta para identificar possível suspensão temporária de participação em licitação, no âmbito do órgão ou entidade, proibição de contratar com o Poder Público, bem como ocorrências impeditivas indiretas, observado o disposto no art. 29, da Instrução Normativa nº 3, de 26 de abril de 2018.

14.9. Não havendo regularização ou sendo a defesa considerada improcedente, a contratante deverá comunicar aos órgãos responsáveis pela fiscalização da regularidade fiscal quanto à inadimplência da contratada, bem como quanto à existência de pagamento a ser efetuado, para que sejam acionados os meios pertinentes e necessários para garantir o recebimento de seus créditos.

14.10. Persistindo a irregularidade, a contratante deverá adotar as medidas necessárias à rescisão contratual nos autos do processo administrativo correspondente, assegurada à contratada a ampla defesa.

14.11. Havendo a efetiva execução do objeto, os pagamentos serão realizados normalmente, até que se decida pela rescisão do contrato, caso a contratada não regularize sua situação.

14.11.1 Será rescindido o contrato em execução com a contratada inadimplente, salvo por motivo de economicidade, segurança nacional ou outro de interesse público de alta relevância, devidamente justificado, em qualquer caso, pela máxima autoridade da contratante.

14.12 Quando do pagamento, será efetuada a retenção tributária prevista na legislação aplicável.

14.12.1 A Contratada regularmente optante pelo Simples Nacional, nos termos da Lei Complementar nº 123, de 2006, não sofrerá a retenção tributária quanto aos impostos e contribuições abrangidos por aquele regime. No entanto, o pagamento ficará condicionado à apresentação de comprovação, por meio de documento oficial, de que faz jus ao tratamento tributário favorecido previsto na referida Lei Complementar.



## MUNICÍPIO DE ENTRE RIOS DO OESTE

Estado do Paraná

Rua Tocantins, Nº 600 - Fone: (45) 3257-1268 - CEP: 85988-000 - Entre Rios do Oeste - PR

- 14.13 Nos casos de eventuais atrasos de pagamento, desde que a Contratada não tenha concorrido, de alguma forma, para tanto, fica convencionado que a taxa de compensação financeira devida pela Contratante, entre a data do vencimento e o efetivo adimplemento da parcela, é calculada mediante a aplicação da seguinte fórmula:

EM = I x N x VP, sendo:

EM = Encargos moratórios;

N = Número de dias entre a data prevista para o pagamento e a do efetivo pagamento;

VP = Valor da parcela a ser paga.

I = Índice de compensação financeira = 0,00016438, assim apurado:

$$I = (TX) \quad I = \frac{(6 / 100)}{365} \quad I = 0,00016438 \quad TX = \text{Percentual da taxa anual} = 6\%$$

### 15 DO REAJUSTE

- 15.11 Os preços são fixos e irrevogáveis no prazo de um ano contado da data limite para a apresentação das propostas.

- 15.11.1 Dentro do prazo de vigência do contrato mediante solicitação da contratada, os preços contratados poderão sofrer reajuste após o interregno de um ano, aplicando-se o índice inflacionário (INPC).

- 15.12 Nos reajustes subsequentes ao primeiro, o interregno mínimo de um ano será contado a partir dos efeitos financeiros do último reajuste.

- 15.13 No caso de atraso ou não divulgação do índice de reajustamento, o CONTRATANTE pagará à CONTRATADA a importância calculada pela última variação conhecida, liquidando a diferença correspondente tão logo seja divulgado o índice definitivo. Fica a CONTRATADA obrigada a apresentar memória de cálculo referente ao reajustamento de preços do valor remanescente, sempre que este ocorrer.

- 15.14 Nas aferições finais, o índice utilizado para reajuste será, obrigatoriamente, o definitivo.

- 15.15 Caso o índice estabelecido para reajustamento venha a ser extinto ou de qualquer forma não possa mais ser utilizado, será adotado, em substituição, o que vier a ser determinado pela legislação então em vigor.

- 15.16 Na ausência de previsão legal quanto ao índice substituto, as partes elegerão novo índice oficial, para reajustamento do preço do valor remanescente, por meio de termo aditivo.

- 15.17 O reajuste será realizado por apostilamento.

### 16 DA GARANTIA DE EXECUÇÃO

- 16.11 Não haverá exigência de garantia contratual, tendo em vista que o risco implicado no recebimento pela Administração Pública, nesta situação, é relativamente muito baixo, de multas por descumprimento do contrato. Por outro lado, torna mais fácil a execução das multas e demais penalidades financeiras aplicadas sobre o contratado por descumprimento do contrato, reforçando desta forma, que o contratado cumpra adequadamente o contrato, e evitando, assim, tanto quanto possível, as consequências financeiras que decorrem do descumprimento contratual.

- 16.12 Por outro lado, a empresa deverá garantir os serviços executados pelo prazo de 30 (trinta) dias, refazendo aqueles que apresentarem defeito na execução.

### 17 DAS SANÇÕES ADMINISTRATIVAS

- 17.11 As sanções administrativas serão executadas conforme os termos da Lei Federal nº 14.133/2021 e posteriores atualizações, e conforme minuta de contrato padrão desta Municipalidade.

### 18 ESTIMATIVA DE PREÇOS E PREÇOS REFERENCIAIS

- 18.11 O valor total máximo aceitável para a presente contratação é de **R\$ 926.537,90 (novecentos e vinte e sete mil, quinhentos e trinta e oito mil e noventa centavos)**, conforme a tabela abaixo relacionada.



## MUNICÍPIO DE ENTRE RIOS DO OESTE

Estado do Paraná

Rua Tocantins, Nº 600 - Fone: (45) 3257-1268 - CEP: 85988-000 - Entre Rios do Oeste - PR

Cod IPM	CAT MAT	Item	Descrição	Unidade	Valor Unit.	Qtd	V. Total
59705	630697	01	Aparelho climatizador / umidificador de ar portátil, Equipamento tipo evaporativo, portátil, com rodízios para deslocamento; Alimentação elétrica: 127V ou 220V (a ser definida pelo órgão), 60 Hz, Potência máxima: até 250W; Vazão mínima de ar: 5.000 m³/h; Reservatório de água com capacidade mínima de 30 litros, Controle de velocidade com no mínimo 3 níveis; Sistema de filtragem de ar com colmeia evaporativa, Indicador de nível de água; Estrutura em material resistente à corrosão; Garantia mínima de 12 meses contra defeitos de fabricação; Manual em língua portuguesa.	UNIDADE	R\$ 1.347,94	3	R\$ 4.043,82
59706	440744	02	Aparelho de ar condicionado split inverter 12.000 BTUs, quente e frio, 220V	UNIDADE	R\$ 2.944,93	8	R\$ 23.559,44
59707	440745	03	Aparelho de ar condicionado split inverter 18.000 BTUs, quente e frio, 220V	UNIDADE	R\$ 4.139,55	9	R\$ 37.255,95
59708	440747	04	Aparelho de ar condicionado split inverter 24.000 BTUs, frio, 220V	UNIDADE	R\$ 4.890,54	4	R\$ 19.562,16
59709	448818	05	Aparelho de ar condicionado split inverter 36.000 BTUs, frio, 220V	UNIDADE	R\$ 7.528,70	4	R\$ 30.114,80
59710	456466	06	Aparelho de ar condicionado split inverter 9.000 BTUs, quente e frio, 220V	UNIDADE	R\$ 2.818,19	4	R\$ 11.272,76
59711	621107	07	Aparelho de ar condicionado tipo split isoteto inverter 36.000 BTUs, frio, 220V	UNIDADE	R\$ 8.304,46	2	R\$ 16.608,92
59712	611341	08	Aparelho de ar condicionado tipo split isoteto inverter 48.000 BTUs, frio, 220V	UNIDADE	R\$ 12.529,36	9	R\$ 112.764,24
59713	448824	09	Aparelho de ar condicionado tipo split isoteto inverter 57.000 BTUs, frio, 220V	UNIDADE	R\$ 13.599,75	5	R\$ 67.998,75
59714	619285	10	Armário alto. Medidas aproximadas: 2,00m largura, 2,50m altura, 42cm profundidade. Material: MDF ou MDP mínimo 15mm. 06 divisórias internas. Portas com dobradiças reforçadas. Fechadura com chave. Resistente à umidade. Garantia mínima de 12 meses	UNIDADE	R\$ 2.191,60	2	R\$ 4.383,20
59715	453348	11	Armário de aço carbono com duas portas de abrir e fechadura com chave, corpo fabricado em chapa metálica com tratamento anticorrosivo e pintura eletrostática a pó, dimensões externas aproximadas de altura 1700 mm x largura 750 mm x profundidade 350 mm, equipado com 3 prateleiras internas, sendo ao menos uma fixa e as demais reguláveis em altura, puxadores integrados às portas, sistema de fechamento por fechadura com duas chaves, estrutura com base apoiada diretamente no piso sem rodízios, acabamento em cor padrão cinza. Entrega montado.	UNIDADE	R\$ 651,32	15	R\$ 9.769,80
59716	633542	12	Armário de aço com duas portas de abrir, fechamento por fechadura com chave, estrutura e prateleiras produzidas em chapa de aço com espessura 0,60 mm, dimensões externas aproximadas, altura 1980 mm x largura 1200 mm x profundidade 400 mm, 4 prateleiras internas com reforço ômega, tratamento anticorrosivo por fosfatização e pintura eletrostática a pó, dobradiças com pino zincado, pés com sapatas niveladoras para apoio no piso, acabamento em cor cinza. Entrega montado	UNIDADE	R\$ 988,35	6	R\$ 5.930,10
59717	462518	13	Armário tipo multiuso, vertical, com 02 portas de abrir, confeccionado em MDP ou MDF de alta resistência, na cor branca, com largura aproximada de 90 a 100 cm, altura aproximada de 1,90 m a 2,00 m e profundidade mínima de 40 cm. Deverá possuir: 04 prateleiras internas reforçadas, com boa capacidade de carga e adequadas para armazenamento de materiais diversos. Estrutura resistente para uso contínuo em ambiente institucional. Dobradiças metálicas reforçadas. Puxadores resistentes em metal ou ABS de alta durabilidade. Acabamento em pintura UV ou revestimento melamínico na cor branca, de fácil limpeza. Base com pés ou sapatas niveladoras para melhor estabilidade. Portas com fechamento adequado e alinhamento estrutural.	UNIDADE	R\$ 540,95	3	R\$ 1.622,85
59718	284195	14	Arquivo para pastas suspensas em MDF 18mm. 04 gavetas com corrediças telescópicas reforçadas. Trava anti-tombamento. Capacidade mínima de 20kg por gaveta. Fechadura com chave. Garantia mínima de 12 meses	UNIDADE	R\$ 633,07	2	R\$ 1.266,14
59719	430493	15	Bebedouro Industrial de Coluna - 50 L Capacidade total: 50 litros, Capacidade de refrigeração: ~30 L/h, Temperatura da água gelada: 5 °C a 10 °C, Regulagem de temperatura com 7 níveis, Torneiras: 1 torneira para água gelada, 1 torneira para água natural, Tipo: torneiras de pressão Sistema de refrigeração Compressor: 1/8 HP, Gás refrigerante: R134A, Tensão: 220 V, Frequência: 60 Hz, Consumo médio: ~20 kWh/mês, Materiais Estrutura externa: aço inox 430, Reservatório interno: polipropileno atóxico, Serpentina: aço inox 304, Isolamento térmico: poliestireno expandido (EPS), Recursos: Aparador frontal em aço inox com dreno, Conexão direta à rede hidráulica ou caixa d'água, Altura recomendada da caixa d'água: até 3 m acima do equipamento. Dimensões e peso: Altura: 136 cm, Largura: 55 cm, Profundidade: 60 cm, Peso: ~30 kg, outros: Certificação: INMETRO, Garantia: 12 meses,	UNIDADE	R\$ 2.069,49	4	R\$ 8.277,96



## MUNICÍPIO DE ENTRE RIOS DO OESTE

### Estado do Paraná

Rua Tocantins, Nº 600 - Fone: (45) 3257-1268 - CEP: 85988-000 - Entre Rios do Oeste - PR

Cod IPM	CAT MAT	Item	Descrição	Unidade	Valor Unit.	Qtd	V. Total
58623	390178	16	Capacidade de atendimento: até ~125 pessoas/hora (estimado). Tomada com 3 pinos conforme norma da ABNT/NBR/603351; CADEIRA DE ESCRITÓRIO PRESIDENTE. COM BASE GIRATÓRIA. ERGONOMICA, ENCOSTO RECLINÁVEL, ALTURA AJUSTÁVEL. MATERIAL DO ESTOFAMENTO: POLIURETANO / METAL CROMADO. MATERIAL DA ESTRUTURA: METAL, COM ACABAMENTO CROMADO. CONTÉM APOIO DE BRAÇOS E SUPORTE DE LOMBAR. ALTURA DO ENCOSTO 69 CM, LARGURA DA CADEIRA 48 CM, ALTURA DA CADEIRA 1,14 M, PROFUNDIDADE DA CADEIRA 46 CM, PESO DA CADEIRA 12 KG, ALTURA MÍNIMA DA CADEIRA 1,06 M. COR PRETO. POSSUI REGULAGEM PNEUMÁTICA DE ALTURA A GÁS.	UNIDADE	R\$ 1.305,54	16	R\$ 20.888,64
59720	618997	17	Cadeira empilháveis estofadas para uso institucional. Estrutura em aço carbono com pintura epóxi, assento e encosto estofados com espuma de média ou alta densidade, revestimento em couro de alta resistência, na cor bege escuro, design ergonômico para permanência prolongada, com capacidade mínima de 120 kg, com sapatas antiderrapantes e estrutura reforçada para uso coletivo frequente.	UNIDADE	R\$ 271,85	30	R\$ 8.155,50
19455	633228	18	CADEIRA FIXA MODELO SECRETÁRIA ESPUMA ANATÔMICA INJETADA DE 45MM REVESTIMENTO EM TECIDO ESTRUTURA TUBULAR 4 PÉS COR A DEINIR PELO REQUERENTE	UNIDADE	R\$ 229,46	14	R\$ 3.212,44
59721	601775	19	Caixa de som acústica portátil com baterias recarregável, potência de saída 240W rms, bluetooth 5.4, possibilidade de usar fora da tomada por até 18h sem recarregar, carregamento total em até 3h, com rodinhas e alça, cabo de energia, classificação IPX4, guitar-in, função karaokê, entrada de áudio 3,5mm, a prova de respingos de água, certificação ANATEL.	UNIDADE	R\$ 4.176,67	8	R\$ 33.413,36
59722	601776	20	Caixa de som amplificada tipo boombox 3 ou equivalente. Potência mínima 150W RMS. Bluetooth. Bateria mínima 20 horas. Resistência IP67. Garantia mínima de 12 meses.	UNIDADE	R\$ 2.529,77	1	R\$ 2.529,77
59723	602148	21	Caixa de som portátil com conectividade sem fio Bluetooth versão 4.2 compatível com perfis A2DP e AVRCP, transdutores integrados com potência total nominal de aproximadamente 30 W RMS e resposta de frequência na faixa de 60 Hz a 20 kHz, relação sinal-ruído superior a 80 dB, bateria recarregável de íon-lítio com capacidade de aproximadamente 7 500 mAh fornecendo autonomia de reprodução de áudio de até cerca de 20 horas, tempo de carregamento da bateria na ordem de 4 horas, interface de conexão USB-C para alimentação/recarga, porta USB de saída para alimentação de dispositivos externos (função powerbank), classificação de resistência à água IPX7 para imersão temporária, radiadores passivos laterais para reforço de graves, peso aproximado de 0,96 kg e dimensões aproximadas de 22,1 cm (L) x 9,4 cm (A) x 9,4 cm (P), projetada para reprodução de áudio ambiente via sinais sem fio e cabeados.	UNIDADE	R\$ 897,90	8	R\$ 7.183,20
59724	635108	22	Climatizador Por Aspersão Industrial Para Grandes Ambientes Com Controle Gradual De Névoa, Com Captação De Água Direta Da Rede Hidráulica, Instalação Com Suporte Fixo Em Parede, Com 120 X 1,00 X 50cm Com Vazão De Ar De 18,000m3/H, 220 Voltz E 60 Hz, Potência 830w Garantia De 12 Meses Contados Da Data De Recebimento, Instalado. O Equipamento Deve Ser De Fabricação Nacional E Aprovado Pelo Inmetro. MARCA/ MODELO PARA REFERÊNCIA: Climattize/ Climatizador Aspersivo Plus Industrial	UNIDADE	R\$ 6.262,60	22	R\$ 137.777,20
59725	484792	23	<del>Conjunto refeição infantil com encosto. Composição de 01 mesa retangular e 02 bancos com encosto, estrutura da mesa em tubo de aço 2" chapa 16 e tubo 20x50 chapa 16, estrutura do banco em tubo 1 1/4" chapa 16 e tubo 20x50 chapa 16, material metálico com tratamento antiferrugem pelo processo de fosfatização, pintura epóxi prata, partes metálicas unidas por solda MIG, tampo da mesa em MDF 15mm cor cinza, acabamento boleado 180° verniz, apresentar laudo de conformidade ABNT 14.006/2008 emitido por laboratório acreditado pelo INMETRO para mobiliário escolar. Assento e encosto semi-anatômico em compensado 10mm revestido com fôrmica texturizada na parte superior do assento e nas duas faces do encosto, cores a escolher.</del> Conjunto composto de 01 mesa empilhável e 02 bancos, estrutura metálica da mesa e bancos em metalon 20 X 30 chapa 16 (1.5 mm) acabamento com ponteiros plásticos. Metal com tratamento contra ferrugem pelo processo de fosfatização, pintura epóxi prata (a pó). Apresentar na proposta laudo ou relatório emitido por organismo acreditado pelo INMETRO que as tintas e formicas estão em conformidades com os limite máximo permitido de chumbo em tintas uso infantil e escolar, vernizes e materiais similares de revestimento de superfícies em conformidade com as ABNTS/NBRs 300-3 de acordo com a lei 111762/08 de 1º de agosto de 2008 todas as cores solicitadas deverão obrigatoriamente constar no relatório de conformidade.. Cores da frente da prateleira podem	UNIDADE	R\$ 2.345,63	12	R\$ 28.147,56



## MUNICÍPIO DE ENTRE RIOS DO OESTE

Estado do Paraná

Rua Tocantins, Nº 600 - Fone: (45) 3257-1268 - CEP: 85988-000 - Entre Rios do Oeste - PR

Cod IPM	CAT MAT	Item	Descrição	Unidade	Valor Unit.	Qtd	V. Total
			ser escolhidas. Medida da mesa: 200 x 80 x 54cm, Medida do banco: 1900x30x33cm. Cores a escolher: (amarelo lima, kiwi, cerâmica, azul marinho, azul francês, rosa - choque, vermelho e uva).				
59726	441170	24	Cuba Industrial em Aço Inox AISI 304 - Projetada para cozinhas profissionais, garantindo alta resistência, durabilidade e facilidade na higienização. Com dimensões de 40x80x35cm, é ideal para o manuseio eficiente de alimentos, utensílios e lavagem de equipamentos. Fabricada em chapa de 1,2mm de espessura, oferece robustez e resistência à corrosão, atendendo às exigências sanitárias para ambientes alimentícios. Especificações Técnicas: Material: Aço inoxidável AISI 304 Dimensões: 40cm (largura) x 80cm (comprimento) x 35cm (profundidade) Espessura da chapa: 1,2mm Acabamento: Polido ou escovado (conforme necessidade)	UNIDADE	R\$ 1.853,19	4	R\$ 7.412,76
59727	272514	25	Encadernadora/Perfuradora de papel para espiral, manual para até 20 folhas	UNIDADE	R\$ 933,16	2	R\$ 1.866,32
48051	408686	26	Escada multifuncional 4x4, estrutura de alumínio, dobradiça em aço com trava de segurança e pés emborrachados. Possibilidade de 8 posições de regulagem, composta por 4 partes de 4 degraus cada, altura máxima de 4,61m, capacidade de carga 150Kg	UNIDADE	R\$ 674,89	1	R\$ 674,89
57778	273282	27	ESTANTE ESTANTE METÁLICA MATERIAL: AÇO ALTURA: MÍNIMA 1,98 M LARGURA: MÍNIMA 0,92 M PROFUNDIDADE: APROXIMADA 0,40 M TIPO PRATELEIRAS: REGULÁVEIS QUANTIDADE PRATELEIRAS: 6 UN TRATAMENTO SUPERFICIAL: PINTURA ELETROSTÁTICA COR: CINZA ENTREGA MONTADA.	UNIDADE	R\$ 376,40	10	R\$ 3.764,00
59728	445132	28	Estante Em Aço Inox 304 Com 5 Prateleiras Lisas Medida: (100x50x200cm) Capacidade de peso total: 400 Kg Capacidade de Peso por prateleira: 80 kg Espessura das Chapas de Aço: 6mm Espessura dos tubos: 1 1/2" (uma polegada e meia) Quantidade de Prateleiras: 5 Cor: Aço Inox	UNIDADE	R\$ 1.607,38	4	R\$ 6.429,52
59729	463062	29	Forno micro-ondas 20 litros 127V branco	UNIDADE	R\$ 530,40	1	R\$ 530,40
59730	632016	30	Forno Micro-ondas com capacidade interna de 31 litros, em cor branca, possui potência de aproximadamente 1 600 W e classificação energética classe A, 127V	UNIDADE	R\$ 657,94	2	R\$ 1.315,88
59731	463029	31	<del>Fragmentadora de papel 300 folhas automático, 10 folhas manual, destrói clipe, grampos e cartões magnéticos, nível de segurança P4, nível de ruído máximo 55dB, cesto de 60 litros, 110/220V, potência mínima 203W, função de reversão, sensor de presença de papel, presença de cesto e cesto cheio, indicador de resfriamento, com rodízios.</del> <del>Modelo de referência Tilibra GBC X300</del> FRAGMENTADORA DE PAPEL DE GRANDE VOLUME AUTOMÁTICA Especificação Técnica: Fragmentadora de papel com sistema de alimentação automática para no mínimo 300 folhas e alimentação manual para no mínimo 10 folhas. Capacidade de destruição de cliques, grampos e cartões magnéticos. Nível de segurança mínimo P4 (corte em partículas). Nível de ruído máximo de até 60 dB. Cesto de resíduos tipo gaveta com capacidade entre 40 e 60 litros. Alimentação elétrica compatível com 110V ou 220V (conforme demanda), com potência mínima de 190W. Equipamento dotado de função de reversão automática/manual, sensor de presença de papel, sensor de presença de cesto e indicador de cesto cheio. Possui indicador/sistema de proteção contra superaquecimento (resfriamento) e base dotada de rodízios para f&aac ute;cil locomoção. Modelos de Referência (Marcas Aceitas ou Equivalentes): Tilibra GBC Auto+ 300X Dahle Automática 35314 Aurora AS350CM	UNIDADE	R\$ 6.232,62	5	R\$ 31.163,10
59732	346623	32	Frigobar 76 litros, estilo retrô, cor preta, 02 prateleiras, recipiente para guardar gelo, porta laticínios, pés e puxador metálicos, controle de temperatura, 220V, selo PROCEL categoria A, garantia mínima de 12 meses	UNIDADE	R\$ 2.616,34	1	R\$ 2.616,34
59733	611774	33	Gaveteiro Móvel: Material: Madeira Mdp. Quantidade Gavetas: 3 UN. Altura: 0,62 M. Largura: 0,43 M. Profundidade: 0,61 MM. Cor: Clara a definir Características Adicionais: Com 2 Gavetas Médias E 1 Gavetão Na Parte. Montado com rodinhas. Quantidade: 01 Modelo de referência: MXGVPS03 GMT 1839 (PANDIN)	UNIDADE	R\$ 642,76	1	R\$ 642,76





## MUNICÍPIO DE ENTRE RIOS DO OESTE

### Estado do Paraná

Rua Tocantins, Nº 600 - Fone: (45) 3257-1268 - CEP: 85988-000 - Entre Rios do Oeste - PR

Cod IPM	CAT MAT	Item	Descrição	Unidade	Valor Unit.	Qtd	V. Total
59734	327908	34	Guilhotina manual de corte de papel, fabricado em aço, comprimento da lâmina de 30 a 50 cm, capacidade de corte simultâneo de no mínimo 20 folhas	UNIDADE	R\$ 448,01	1	R\$ 448,01
59735	630903	35	Kit Churrasqueira Profissional Giratória (01 Unidade) Profissional em Aço Inoxidável AISI 304 – Sob Medida Capacidade: 33 espetos simultâneos. O presente descritivo refere-se ao fornecimento de uma unidade que deverá ser rigorosamente adaptada a apenas um dos vãos livres existentes na churrasqueira do Centro de Eventos Municipal. · Capacidade: 33 espetos reforçados, fabricados com barra chata de 3/4 x 3/16 para maior resistência. · Motor: 1/3 CV, monofásico 220V, equipado com caixa de redução para um funcionamento estável e de longa vida útil. · Sistema de rotação: Rosca sem fim, garantindo um giro uniforme e preciso dos espetos. · Material: Estrutura em aço inox, resistente à corrosão e fácil de limpar. · Funcionamento silencioso, ideal para ambientes profissionais e eventos. · Espetos inclusos, fabricados em aço inox, com comprimento compatível com a profundidade da churrasqueira e com o sistema giratório do equipamento, Cabos Ergonômicos: Os espetos devem possuir cabos com desenho ergonômico, facilitando a empunhadura e o manuseio seguro durante a operação. Isolamento Térmico: Revestidos em alumínio, visando o isolamento térmico para evitar queimaduras e garantir o conforto do operador. Os espetos deverão possuir comprimento compatível com a profundidade útil da churrasqueira existente no Centro de Eventos Municipal, visando o máximo aproveitamento da área de assamento, devendo o fornecedor realizar a conferência das medidas in loco para adequada fabricação/fornecimento do equipamento Instalação e Adaptabilidade (Sob Medida) O equipamento deve ser rigorosamente adaptado à infraestrutura existente no Centro de Eventos Municipal: · Compatibilidade de Vãos: A churrasqueira deve ser projetada para encaixe perfeito nos 4 vãos livres (larguras entre 2,30 m e 2,65 m; alturas entre 0,54 m e 0,60 m). · Instalação "Plug & Play": O design deve permitir o funcionamento imediato sem a necessidade de reformas, quebras de alvenaria ou adaptações estruturais no local. · Profundidade Útil: O comprimento dos espetos deve ser calculado com base na profundidade real da caixa de brasa para garantir 100% de aproveitamento da área térmica. · Vistoria "In Loco": É obrigatória a conferência das medidas exatas do vão onde a unidade será instalada por parte da empresa contratada, assegurando o "perfeito ajuste" e o aproveitamento máximo da profundidade útil.	UNIDADE	R\$ 8.925,53	4	R\$ 35.702,12
53446	262178	36	LAVADORA TIPO: SEMIAUTOMÁTICA CAPACIDADE: 4,5 KG VOLTAGEM: 127 V CARACTERÍSTICAS ADICIONAIS: POP AGITAÇÃO PLUS TIMER. SISTEMA DE LAVAGEM POR AGITAÇÃO; AGITADOR EM FORMATO DE PÁS, LOCALIZADO NO CENTRO DA MÁQUINA; COM TIMER SUPERIOR DE 3 PROGRAMAS; PENEIRA PARA PEQUENOS OBJETOS, IMPEDINDO QUE MOEDAS E BOTÕES SEJAM ESCOADOS JUNTAMENTE COM A ÁGUA; COM CLASSIFICAÇÃO A PELO INMETRO EM EFICIÊNCIA DE LAVAGEM.	UNIDADE	R\$ 919,44	2	R\$ 1.838,88
59736	634338	37	Lavadora de Alta Pressão TENSÃO: 220V POTÊNCIA ELÉTRICA Mínima: 3200W (4.3 CV) PRESSÃO MÁXIMA: 2500 PSI MOTOR: Indução VAZÃO: 700 L/H CLASSE DE ISOLAÇÃO: I FREQUÊNCIA: 60 Hz CABO ELÉTRICO: 5 M MANGUEIRA: 10 M Trama De Aço PESO BRUTO APROXIMADO: 54 Kg CERTIFICADO INMETRO: HOUS 487-001.18 DIMENSÕES APROXIMADAS DO PRODUTO (Cxlxa): 87 X 46 X 79 Cm GARANTIA: 01 ANO CONTEÚDO DA EMBALAGEM: Lavadora De Alta Pressão + Acessórios + Manual De Instruções. ACESSÓRIOS: 1 Pistola de alta pressão com trava de segurança. 1 Lança com conexão rápida para bicos. 1 Mangueira de alta pressão de trama de aço com 10 metros. 1 Sistema anti-torção e conexão rápida da mangueira. 4 Bicos de Inox (0°, 15°, 40° e shampoo). 1 Mangueira transparente e filtro para sucção de detergente. 1 Agulha de limpeza de bico. MARCA/MODELO DE REFERÊNCIA: Profissional WAP L Profi 2500 3200W	UNIDADE	R\$ 5.258,95	3	R\$ 15.776,85
59737	462874	38	Lavadora de alta pressão elétrica, com potência mínima de 1.700W, pressão mínima de 1.800 psi, vazão mínima de 300 l/h, tensão 127V ou	UNIDADE	R\$ 825,28	1	R\$ 825,28



## MUNICÍPIO DE ENTRE RIOS DO OESTE

Estado do Paraná

Rua Tocantins, Nº 600 - Fone: (45) 3257-1268 - CEP: 85988-000 - Entre Rios do Oeste - PR

Cod IPM	CAT MAT	Item	Descrição	Unidade	Valor Unit.	Qtd	V. Total
			220V (conforme padrão da unidade), mangueira de alta pressão com no mínimo 5 metros, pistola com gatilho, lança regulável e reservatório para detergente. Equipamento destinado à limpeza das áreas externas, calçadas, paredes, pátio e demais espaços da unidade, contribuindo para a conservação e higienização do prédio público. Garantia mínima de 12 meses.				
48586	445414	39	LAVADORA DE ROUPAS AUTOMÁTICA (FAZ TUDO) 15KG 110V, ACESSO AO CESTO PELA PARTE SUPERIOR, LAVA, ENXAGUA E CENTRIFUGA, DISPENSER PARA SABÃO, AMACIANTE E ALVEJANTE, FILTRO PARA FIAPOS, REGULAGEM PARA NÍVEL DE ÁGUA COM 4 NÍVEIS, NO MÍNIMO 9 PROGRAMAS DE LAVAGENS, FUNÇÃO TURBO, EFICIÊNCIA ENERGÉTICA "A". GARANTIA MÍNIMA DE 12 MESES.	UNIDADE	R\$ 2.030,81	4	R\$ 8.123,24
59738	607792	40	Lavadora de roupas automática tipo lava e seca, tensão 127V, de grande capacidade, de 14 kg para lavagem e de 8 kg para secagem, painel digital, múltiplos programas de lavagem e secagem, função vapor (ou equivalente), centrifugação mínima de 1.000 rpm, classificação energética A ou superior, trava de segurança, sistema de economia de água e energia. Garantia mínima de 12 meses.	UNIDADE	R\$ 4.446,43	1	R\$ 4.446,43
59739	347457	41	Lavadora de roupas totalmente automática, com capacidade mínima de 12 kg para carga seca, tipo de carregamento superior (top load). O equipamento deve possuir cesto em aço inoxidável com base plástica e gabinete em aço com pintura eletrostática. Deve apresentar, obrigatoriamente, no mínimo 16 programas de lavagem pré-definidos (incluindo ciclos para roupas pesadas/edredom e modo de economia/reuso de água). O sistema de dosagem de insumos deve permitir a otimização de sabão e amaciante de acordo com o nível de carga. Deve oferecer pelo menos 04 (quatro) níveis de água selecionáveis e função de centrifugação com velocidade mínima de 750 rpm. Eficiência Energética: Classificação "A" (Selo Procel/Inmetro). Potência: Entre 415W e 450W. Tensão: 127V Recursos Adicionais: Paineis de controle digital/eletromecânico resistente à umidade, filtro para fiapos, função de enxágue duplo e pés niveladores. Garantia mínima de 12 (doze) meses contra defeitos de fabricação. O produto deve estar em total conformidade com as normas técnicas nacionais de segurança e desempenho (ABNT/Inmetro).	UNIDADE	R\$ 1.680,00	4	R\$ 6.720,00
59740	632954	42	Longarina de 03 lugares (estrutura cromada prata). Longarina com 03 assentos individuais, estrutura em aço reforçado com acabamento cromado ou pintura eletrostática na cor prata, assentos e encostos em chapa metálica perfurada ou material metálico de alta resistência, com braços laterais integrados, base fixa com pés niveladores ou sapatas antiderrapantes, capacidade mínima de 120 kg por assento, resistente para uso contínuo em ambiente institucional e de grande circulação.	UNIDADE	R\$ 554,53	15	R\$ 8.317,95
59741	481328	43	Mesa para atendimento em mdf madeirado de 0,015m, contendo ao lado esquerdo da mesa 3 gavetas com corredeira telescópica de 0,50m e ao lado um suporte para o CPU do computador na medida padrão. O tampo da mesa será engrossado de 0,03m na cor amadeirado. Total de 3 puxador alça 0,12m metal, pés do balcão em madeira do tipo canafistola ou peroba pintado com verniz, espessura de 0,08x0,05m e 0,20m altura, total de pés 4. Nas laterais do balcão será de grosso na espessura de 0,3m, dando mais resistência e melhor acabamento. Medidas do balcão: 1,50x0,80m altura 0,70m largura. E um espaço para colocar cadeira de atendimento. Quantidade: 01 unidade.	UNIDADE	R\$ 548,49	1	R\$ 548,49
59742	485786	44	Mesa quadrada em madeira com cantos arredondados (15prox.. 80x80 cm). Mesa quadrada para uso institucional, confeccionada em madeira maciça ou madeira de alta resistência (madeira de demolição), com tampo medindo aproximadamente 80 cm x 80 cm, altura aproximada de 75 a 80 cm, cantos arredondados para maior segurança, acabamento em verniz ou selador resistente, estrutura firme com base reforçada.	UNIDADE	R\$ 484,01	1	R\$ 484,01
59743	629188	45	Mesa quadrada para cozinha. Dimensões mínimas 90cm x 90cm. Altura aproximada 75cm. Estrutura em aço com pintura eletrostática e tratamento antiferrugem. Tampo em MDF ou MDP com espessura mínima de 15mm, revestido em laminado melamínico. Bordas com acabamento em PVC. Capacidade mínima para 04 lugares. Pés com sapatas antiderrapantes. Resistente à umidade e de fácil higienização. Garantia mínima de 12 meses.	UNIDADE	R\$ 543,01	2	R\$ 1.086,02
58621	603343	46	MESA SOB MEDIDA PARA SALA DE REUNIÕES (LIVRE POR BAIXO) COM MEDIDAS APROXIMADAS DE 1,80X0,90X0,75M (C X L X A), FABRICADA EM MDF 15MM, TAMPO COM POSSIBILIDADE DE EXTENSÃO, ACABAMENTO EM PERFIL ERGOSOFT, PÉS DE AÇO PINTADOS COM EPÓXI ELETROESTÁTICOS, SAPATAS NIVELADORAS. COR MADEIRA/MARROM	UNIDADE	R\$ 1.461,78	2	R\$ 2.923,56
59744	611224	47	Minicâmara Fria Modular para Resfriados Capacidade Líquida Mínima: 5440 lts Temperatura: +5 ° C até -12° C Unidades Condensadoras: Plug In	UNIDADE	R\$ 32.965,44	1	R\$ 32.965,44



## MUNICÍPIO DE ENTRE RIOS DO OESTE

Estado do Paraná

Rua Tocantins, Nº 600 - Fone: (45) 3257-1268 - CEP: 85988-000 - Entre Rios do Oeste - PR

Cod IPM	CAT MAT	Item	Descrição	Unidade	Valor Unit.	Qtd	V. Total
			+ Inverter Medidas externas Aproximadas: 345cm de largura x 243 de altura x 118cm de profundidade Medidas Internas Aproximadas: 320cm de largura x 200cm de altura x 100cm de profundidade Quantidade de Portas: 3 portas Tensão: 220V Potência mínima: 1760W Gás: R-290 Refrigeração- Ar forçado em alumínio Sistema Frost Free Estrutura: Painéis PIR pré-pintados Isolamento: Painéis PIR 50mm Alarme: Sensor de porta aberta com aviso sonoro Chão interno com estrado plástico Cor: preto Itens inclusos: Prateleiras, ganchos e porta cadeado Marca/ Modelo para referência: Zero Grau Minicâmara Modular M6400 – Resfriados				
59745	350907	48	Plastificadora laminadora e refiladora, compatível com formatos A4, A5 e A6, operando em modo quente e frio, com largura máxima de passagem de material de 235 mm; equipada com dois rolos de laminação, potência de 365 W, velocidade de laminação aproximada de 250 mm/min e tempo de aquecimento entre 3 e 5 minutos; espessura máxima de folhas/plásticos suportada de até 0,5 mm (500 µm); voltagem selecionável em 110 V; dimensões externas 16prox. 38 cm (L) x 10 cm (A) x 13,5 cm (P), estrutura metálica, peso aproximado 1,3 kg a 2 kg conforme versão; inclui cortador de cantos na base da unidade e manual de operação.	UNIDADE	R\$ 286,68	3	R\$ 860,04
59746	632224	49	Poltrona com capacidade de até 120kg, revestimento em tecido corano na cor preta, pés palito em madeira maciça de alta qualidade com leve ângulo, medidas aproximadas 57 X 60 X 85 cm (P X L X A), medidas do acento interno 46 x 41 cm (L X P), altura do encosto 40 cm, acento em relação ao chão 45cm, altura do braço em relação ao chão 66cm, pés palito de 35cm	UNIDADE	R\$ 326,54	2	R\$ 653,08
53465	603930	50	POLTRONA EXECUTIVA ALTURA TOTAL DA CADEIRA: 865 - 1060 MM PROFUNDIDADE TOTAL DA CADEIRA: 700-770 MM LARGURA TOTAL DA CADEIRA: 700 MM EXTENSÃO VERTICAL DO ENCOSTO: 440 MM LARGURA DO ENCOSTO: 430 MM PROFUNDIDADE DA SUPERFÍCIE DO ASSENTO: 465 MM LARGURA DO ASSENTO: 475 MM ALTURA DA SUPERFÍCIE DO ASSENTO: 445 - 560 MM COR: PRETA MATERIAL ASSENTO: EM COMPENSADO MULTILAMINADO RESINADO MATERIAL REVESTIMENTO ASSENTO: BASE ESTOFADA COM MATERIAL DE DENSIDADE ENTRE 40 (QUARENTA) A 50 (CINQUENTA) KG/M3 TINTA UTILIZADA: PARA A PINTURA É EM PÓ, DO TIPO HÍBRIDA (POLIÉSTER - EPÓXI), MATERIAL ENCOSTO: ENCOSTO COM ESTRUTURA DE SUSTENTAÇÃO EXTERNA INJETADA EM POLIAMIDA 6.0 COM 30% DE FIBRA DE VIDRO NA COR PRETA. ESTRUTURA DE SUSTENTAÇÃO INTERNA INJETADA EM POLIPROPILENO COPOLÍMERO NA COR PRETA. POSSUI CURVATURA ANATÔMICA NO ENCOSTO DE FORMA A PERMITIR A ACOMODAÇÃO DAS REGIÕES DORSAL E LOMBAR, REVESTIMENTO EM TELA 100% POLIÉSTER FIXADA NA ESTRUTURA DE SUSTENTAÇÃO INTERNA POR GRAMPOS COM ACABAMENTO ZINCADO. MATERIAL APOIO DE BRAÇOS: APOIO E CORPO DO BRAÇO FIXOS, INJETADOS EM POLIAMIDA 6.0 COM REFORÇO DE 30% DE FIBRA DE VIDRO, NA COR PRETA. MATERIAL COLUNA BASE: SISTEMA DE REGULAGEM DE ALTURA DA CADEIRA POR COLUNA DE MOLA A GÁS. - POSSUI SISTEMA DE MONTAGEM NA BASE E NO MECANISMO POR ENCAIXE CONE MORSE. MATERIAL BASE: BASE GIRATÓRIA DESMONTÁVEL COM ARANHA INJETADA EM POLIAMIDA 6.6 COM REFORÇO DE 30% DE FIBRA DE VIDRO DE 5 HASTES NA COR PRETA, APOIADA SOBRE 5 RODÍZIOS DE DUPLO GIRO E DUPLO ROLAMENTO COM 65 MM DE DIÂMETRO EM NYLON, COM 05 PÉS CARACTERÍSTICAS ADICIONAIS MECANISMO SYNCRON DE 4 ESTÁGIOS COM REGULAGEM DE TENSÃO POR MANÍPULO FRONTAL OU MECANISMO SRY, COM INCLINAÇÃO DO ENCOSTO EM DIVERSAS POSIÇÕES, EM CONFORMIDADE COM A NR 17 DA PORTARIA Nº 3214 DE 08/06/1978. Quantidade: 01	UNIDADE	R\$ 714,09	10	R\$ 7.140,90
53461	603929	51	POLTRONA EXECUTIVA: ALTURA TOTAL DA CADEIRA: 990-1175 MM. LARGURA TOTAL DA CADEIRA: 660 MM. PROFUNDIDADE TOTAL DA CADEIRA: 660-780 MM. EXTENSÃO VERTICAL DO ENCOSTO: 565 MM. LARGURA DO ENCOSTO: 470 MM. LARGURA DO ASSENTO: 500 MM. PROFUNDIDADE DA SUPERFÍCIE DO ASSENTO: 465 MM. ALTURA DO ASSENTO: 470-585 MM. COR: PRETA. MATERIAL ASSENTO: EM COMPENSADO MULTILAMINADO RESINADO. MATERIAL REVESTIMENTO ASSENTO: BASE ESTOFADA COM MATERIAL DE DENSIDADE ENTRE 40 (QUARENTA) A 50 (CINQUENTA) KG/M3. TINTA UTILIZADA: PARA A PINTURA É EM PÓ, DO TIPO HÍBRIDA (POLIÉSTER - EPÓXI). MATERIAL ENCOSTO: ENCOSTO COM ESTRUTURA DE SUSTENTAÇÃO EXTERNA INJETADA EM POLIAMIDA 6.0 COM 30% DE FIBRA DE VIDRO NA COR PRETA. ESTRUTURA DE SUSTENTAÇÃO INTERNA INJETADA EM POLIPROPILENO COPOLÍMERO NA COR PRETA. POSSUI CURVATURA ANATÔMICA NO ENCOSTO DE FORMA A PERMITIR A ACOMODAÇÃO DAS	UNIDADE	R\$ 950,13	10	R\$ 9.501,30



## MUNICÍPIO DE ENTRE RIOS DO OESTE

Estado do Paraná

Rua Tocantins, Nº 600 - Fone: (45) 3257-1268 - CEP: 85988-000 - Entre Rios do Oeste - PR

Cod IPM	CAT MAT	Item	Descrição	Unidade	Valor Unit.	Qtd	V. Total
			REGIÕES DORSAL E LOMBAR, REVESTIMENTO EM TELA 100% POLIÉSTER FIXADA NA ESTRUTURA DE SUSTENTAÇÃO INTERNA POR GRAMPOS COM ACABAMENTO ZINCADO. MATERIAL APOIO DE BRAÇOS: APOIO E CORPO DO BRAÇO FIXOS, INJETADOS EM POLIAMIDA 6.0 COM REFORÇO DE 30% DE FIBRA DE VIDRO, NA COR PRETA. APOIA BRAÇOS E CORPO DO BRAÇO EM POLIPROPILENO COPOLÍMERO INJETADO TEXTURIZADO NA COR PRETA, COM ESTRUTURA VERTICAL EM FORMATO DE "L. MATERIAL COLUMNA BASE: SISTEMA DE REGULAGEM DE ALTURA DA CADEIRA POR COLUMNA DE MOLA A GÁS. CAPA TELESCÓPICA INJETADA EM POLIPROPILENO COPOLÍMERO TEXTURIZADO NA COR PRETA, DIVIDIDO EM 3 PARTES ENCAIXADAS, MATERIAL BASE: BASE GIRATÓRIA DESMONTÁVEL COM ARANHA DE 5 HASTES FABRICADA COM TUBOS DE AÇO SAE 1010/1020 RETANGULAR 20X30 MM E 1,50 MM DE ESPESSURA DE PAREDE, POSSUI SISTEMA DE ENCAIXE DA COLUMNA ATRAVÉS DE CONE MORSE COM 05 PÉS. CARACTERÍSTICAS ADICIONAIS MECANISMO SYNCRON DE 4 ESTÁGIOS COM REGULAGEM DE TENSÃO POR MANÍPULO FRONTAL OU MECANISMO SRY, COM INCLINAÇÃO DO ENCOSTO EM DIVERSAS POSIÇÕES. EM CONFORMIDADE COM A NR 17 DA PORTARIA Nº 3214 DE 08/06/1978. Quantidade: 01				
59747	260118	52	Prateleira industrial em aço inoxidável 304 - tamanho de 2,30 x 0,60 metros, ideal para cozinhas profissionais e espaços que exigem alta resistência e higiene. Estruturada com tubo 40x40mm e 30x20mm, garantindo robustez e estabilidade. Fabricada em chapa de 0,8mm de espessura, proporciona durabilidade e fácil limpeza, atendendo às normas sanitárias. Design funcional para otimização do espaço, permitindo armazenamento seguro de utensílios, mantimentos e equipamentos. Especificações técnicas: Material: Aço inoxidável AISI 304 Estrutura: Tubo 40x40mm e tubo 30x20mm Chapa: 0,8mm de espessura Acabamento: Polido ou escovado (conforme necessidade)	UNIDADE	R\$ 4.293,40	1	R\$ 4.293,40
59748	430284	53	Rádio portátil FM/ AM bluetooth UBS bivolt e pilha- caixa de som 110v/ 220v vintage antigo retro recarregável. Tipo de produto: eletrônico. Dimensões mínimas do produto: 17C x 8L x 10ª centímetros. Interface do hardware: bluetooth, cartão de memória, pen drive, USB. Tecnologia do sintonizador: FM/AM. Características especiais: antena integrada, leve, portátil. Voltagem: 110V/220V. Tipo de fonte de energia: elétrico sem fio. Frequência: 1600KHz. Cor: preto. Pilhas e bateria: 4AA e bateria.	UNIDADE	R\$ 166,26	1	R\$ 166,26
59749	445214	54	Refrigerador: Capacidade Mínima 1.105 Litros Temperatura: De 5°C até - 5°C Isolamento Térmico: PU Injetado / 60mm Tensão/Frequência: 220V/60Hz Potência: 600w Gás: R-290 Refrigeração: Ar forçado Controlador: Digital Medidas externas Aproximadas: 100cm de largura x 231cm de altura x 85cm de profundidade Medidas Internas Aproximadas: 88cm de largura x 185cm de altura x 68cm de profundidade Estrutura: Gabinete em aço minimizado Pintura: Chapa pré-pintada Cor: Preto Acabamento: Interno em chapa galvanizada Porta: 1 porta Capacidade Interna: Mínimo 70kg distribuídos Chão interno com estrado plástico Incluso: Prateleiras, Porta cadeado e dreno Marca/ Modelo para referência: Zero Grau Refrigerador 1.105 Litros Cód. 10010887	UNIDADE	R\$ 9.611,80	2	R\$ 19.223,60
59750	330252	55	Relógio digital de parede para recepção. Display LED. Dimensões mínimas 45cm x 21cm x 2,5cm Números mínimo 7cm. Alimentação 110V. Garantia mínima de 12 meses	UNIDADE	R\$ 201,25	3	R\$ 603,75
59751	607610	56	Smartphone: Sistema operacional Android 16.0 ou superior. Armazenamento interno mínimo de 128 GB. Memória RAM mínima de 6 GB. Processador octa-core ou superior. Tela mínima de 6,6 polegadas FULL HD+. Conectividade 4G ou superior. Câmera traseira mínima de 50 MP. Câmera frontal mínima de 13 MP. Bateria mínima de 5.000 MAH. Dual chip. Carregador bivolt. Garantia mínima de 12 meses	UNIDADE	R\$ 1.524,50	9	R\$ 13.720,50
59752	296352	57	Tela de projeção retrátil em formato 4:3 com área de projeção de 244 cm x 183 cm (120 polegadas), superfície de projeção Matte White (branco opaco) com verso preto (blackout), bordas pretas para enquadramento da imagem; estrutura de estojo metálico em aço carbono com pintura eletrostática, acionamento manual com mola interna e sistema de parada multiponto, sem motor elétrico; fixação compatível com teto ou parede; superfície de projeção adequada para projeção de imagens e vídeos por projetor de vídeo ou 17prox.17w; limpeza superficial com pano úmido e sabão neutro.	UNIDADE	R\$ 793,14	1	R\$ 793,14
59753	611855	58	Televisão 55 polegadas (SMART TV): resolução ultra 4K, taxa de atualização 60Hz, mínimo 3 HDMI, 2 USB, Wi-Fi integrado, áudio 2 X 10 Watts RMS, controle remoto, kit completo para suporte de parede, cabo HDMI 5 metros, garantia de 12 meses	UNIDADE	R\$ 2.581,71	1	R\$ 2.581,71
59754	601704	59	Televisão 65 polegadas (SMART TV): Televisor tipo SMART TV, tela LED ou superior, tamanho mínimo de 65 polegadas, resolução mínima 4K UHD, com conectividade Wi-Fi e Bluetooth, entradas HDMI e USB, sistema operacional próprio para aplicativos, bivolt automático, com	UNIDADE	R\$ 3.851,47	1	R\$ 3.851,47



## MUNICÍPIO DE ENTRE RIOS DO OESTE

Estado do Paraná

Rua Tocantins, Nº 600 - Fone: (45) 3257-1268 - CEP: 85988-000 - Entre Rios do Oeste - PR

Cod IPM	CAT MAT	Item	Descrição	Unidade	Valor Unit.	Qtd	V. Total
			controle remoto com pilha incluso. Manual de instrução em português. Garantia mínima de 12 meses. Item incluso: Suporte de parede para TV 65 polegadas – Suporte de parede fixo ou articulado compatível com televisores de 55 a 75 polegadas, confeccionado em aço reforçado, com capacidade mínima de carga de 50 kg, com kit completo para instalação (parafusos, buchas e manual).				
59755	608651	60	Tore de água quente 220V, POTÊNCIA 2.500W, RESERVATÓRIO DE NO MÍNIMO 7 LITROS, O RESERVATÓRIO ATINGE A TEMPERATURA EM ATÉ 15 MINUTOS, FABRICADA EM AÇO INOX 304, PAINEL DE DISPLAY LED PARA PROGRAMAÇÃO DA TEMPERATURA.	UNIDADE	R\$ 2.396,60	5	R\$ 11.983,00
59756	610798	61	Umidificador de ar doméstico, vaporizador ultrassônico, reservatório removível de 4,8l alimentação 110/220V, vaporização com autonomia de até 7h	UNIDADE	R\$ 176,56	16	R\$ 2.824,96
59757	312366	62	Ventilador de Coluna Oscilante, Turbo 6 Pás Premium, Preto, 50 à 60cm, 127V. Base redonda de alta estabilidade. Regulagem de altura entre 110 e 125cm. Oscilação horizontal automática que pode ser desativada. Inclinação regulável. Com 3 velocidades. Grade em aço. Potência mínima: 135 watts. Fonte de alimentação: energia elétrica. Baixo nível de ruído.	UNIDADE	R\$ 271,67	1	R\$ 271,67
59758	346629	63	Ventilador de mesa com hélice de 30cm de diâmetro equipada com 6 pás, 3 velocidades sistema oscilante e inclinação vertical, motor de 60W 220V	UNIDADE	R\$ 159,35	3	R\$ 478,05
59759	600705	64	Ventilador de Parede Oscilante, 3 Pás Premium, Preto, 60cm, Bivolt. Potência mínima: 135 watts. Grade em aço. Fonte de alimentação: energia elétrica. Oscilação horizontal automática que pode ser desativada. Inclinação regulável. Com chave de parede com 3 velocidades. Baixo nível de ruído.	UNIDADE	R\$ 273,61	6	R\$ 1.641,66
59760	627719	65	Waffleira elétrica. Potência mínima 1000W. Voltagem 110V. Chapas antiaderentes. Garantia mínima de 12 meses	UNIDADE	R\$ 198,84	2	R\$ 397,68
59801	607728	66	CADEIRA GIRATÓRIA ESPALDAR ALTO - BASE GIRATÓRIA DESMONTÁVEL COM ARANHA DE 05 HASTES, MATERIAL EM NYLON INJETADO NA COR PRETA, PERMITINDO GIRO DE 360°; RODÍZIOS NYLON OU POLIURETANO COM ESFERAS DE AÇO; SISTEMA DE REGULAGEM DE ALTURA DA CADEIRA POR COLUNA DE MOLA A GÁS; MECANISMO COM 3 ALAVANCAS, FABRICADO EM AÇO COM CORPO PREDOMINANTEMENTE DESENVOLVIDO EM CHAPAS DE 3 MM DE ESPESSURA. O MECANISMO RECEBE UMA PROTEÇÃO DE PREPARAÇÃO DE SUPERFÍCIE METÁLICA E REVESTIMENTO ELETROESTÁTICO EPÓXI EM PÓ, QUE GARANTE PROTEÇÃO E MAIOR VIDA ÚTIL AO PRODUTO. POSSUI DUAS ALAVANCAS, PRODUZIDAS EM POLIAMIDA, QUE FUNCIONAM POR MEIO DE GIRO, UMA LOCALIZADA NO LADO DIREITO, QUE COMANDA O ACIONAMENTO DA COLUNA A GÁS, PARA REGULAGEM DE ALTURA DA CADEIRA, E A OUTRA LOCALIZADA NO LADO ESQUERDO, QUE TRAVA E DESTRAVA O MOVIMENTO DE RECLINAÇÃO DO ENCOSTO. O MECANISMO POSSUI OS SEGUINTE RECURSOS: MOVIMENTO SINCRONIZADO DE RECLINAÇÃO DO ENCOSTO/ASSENTO COM 5 POSIÇÕES DE TRAVAMENTO E RELAÇÃO DE INCLINAÇÃO DE 2:1. - SISTEMA DE ANTI-IMPACTO PRESENTE EM TODAS AS POSIÇÕES DE TRAVAMENTO DO ENCOSTO, EVITANDO ASSIM O IMPACTO REPENTINO DO ENCOSTO NAS COSTAS DO USUÁRIO. PARA QUE O SISTEMA SEJA LIBERADO, DEVE-SE SUBMETER O ENCOSTO A UMA LEVE PRESSÃO PARA TRÁS ALIADO AO ACIONAMENTO DA ALAVANCA. - OPÇÃO DE LIVRE FLUTUAÇÃO, ONDE O ENCOSTO ENCONTRA-SE LIVRE PARA MOVIMENTAÇÃO, MANTENDO O MESMO SEMPRE EM CONTATO E SOB PRESSÃO COM AS COSTAS DO USUÁRIO. ESSA PRESSÃO PODE SER AJUSTADA ATRAVÉS DE UM KNOB NA PARTE FRONTAL DO MECANISMO. APOIO DE CABEÇA O APOIO DE CABEÇA É FABRICADO EM POLIAMIDA REFORÇADA COM FIBRA DE VIDRO, ATRAVÉS DO PROCESSO DE INJEÇÃO. NA CONFIGURAÇÃO, A SUPERFÍCIE DE CONTATO COM O USUÁRIO É FORMADA PELA MESMA TELA DO ENCOSTO, JÁ NA CONFIGURAÇÃO SOFT, A SUPERFÍCIE DE CONTATO COM O USUÁRIO É COMPOSTA POR UM REVESTIMENTO ATRELADO A UMA ALMOFADA DE ESPUMA FLEXÍVEL. ESTA ALMOFADA POSSUI DENSIDADE CONTROLADA DE 28 KG/M³, PODENDO OCORRER VARIAÇÕES NA ORDEM DE +/- 10%, E ESPESSURA MÉDIA DE 20 MM. INDEPENDENTE DA OPÇÃO AMBOS POSSUEM REGULAGEM DE ANGULAÇÃO DE ATÉ 130°, DE ALTURA	UNIDADE	R\$ 1.286,33	40	R\$ 51.453,20





## MUNICÍPIO DE ENTRE RIOS DO OESTE

Estado do Paraná

Rua Tocantins, Nº 600 - Fone: (45) 3257-1268 - CEP: 85988-000 - Entre Rios do Oeste - PR

Cod IPM	CAT MAT	Item	Descrição	Unidade	Valor Unit.	Qtd	V. Total
			ABRANGENDO UMA FAIXA APROXIMADA DE 70 MM E DE AVANÇO ABRANGENDO UMA FAIXA APROXIMADA DE 50 MM, PERMITINDO QUE SEJAM REALIZADOS DIFERENTES AJUSTES DE ACORDO COM O BIÓTIPO DO USUÁRIO. SUAS DIMENSÕES SÃO DE APROXIMADAMENTE 170 MM DE ALTURA E 300 MM DE LARGURA. ASSENTO CONJUNTO CONSTITUÍDO POR COMPENSADO MULTILAMINADO DE MADEIRA COM 15 MM DE ESPESSURA. POSSUI PORCAS GARRA INSERIDAS NOS PONTOS DE MONTAGEM DA MADEIRA. NA ESTRUTURA DO ASSENTO É FIXADA UMA ALMOFADA DE ESPUMA FLEXÍVEL À BASE DE POLIURETANO (PU), FABRICADA PELO PROCESSO DE INJEÇÃO. ESTA ALMOFADA POSSUI DENSIDADE CONTROLADA DE 55 KG/M³, PODENDO OCORRER VARIAÇÕES NA ORDEM DE +/- 10%, E ESPESSURA MÉDIA DE 40 MM. O CONJUNTO É REVESTIDO COM TECIDO PELO PROCESSO DE TAPEÇAMENTO. SUAS DIMENSÕES SÃO DE APROXIMADAMENTE 500 MM DE LARGURA E 445 MM DE PROFUNDIDADE, APRESENTANDO EM SUAS EXTREMIDADES CANTOS ARREDONDADOS. O ASSENTO AINDA POSSUI UMA BLINDAGEM PLÁSTICA FABRICADA PELO PROCESSO DE INJEÇÃO EM POLIPROPILENO. APOIA BRAÇOS, COM NO MÍNIMO 5 POSIÇÕES DE REGULAGEM; LARGURA DA CADEIRA DE NO MÍNIMO 600 MM. PROFUNDIDADE DA CADEIRA DE NO MÍNIMO 600 MM. ALTURA TOTAL DA CADEIRA DE NO MÍNIMO 1200 MM. ALTURA DO ENCOSTO DE NO MÍNIMO 630 MM. LARGURA DO ENCOSTO DE NO MÍNIMO 450 MM; PROFUNDIDADE DO ASSENTO DE NO MÍNIMO 430 MM. LARGURA DO ASSENTO DE NO MÍNIMO 500 MM. LARGURA DO BRAÇO DE NO MÍNIMO 75 MM. COMPRIMENTO DO BRAÇO DE NO MÍNIMO 200 MM. QUALIDADE: OS MATERIAIS EMPREGADOS DEVERÃO SER DE ALTA QUALIDADE, E COM ACABAMENTO IMPECÁVEL, SEM FALHAS; OS MÓVEIS DEVERÃO SER CONSTRUÍDOS DE MODO A TEREM RESISTÊNCIA E ESTABILIDADE, PROPORCIONANDO SEGURANÇA AO EQUIPAMENTO E AO USUÁRIO. PRAZO DE GARANTIA DA CADEIRA DE NO MÍNIMO, 05 (CINCO) ANOS, DEVERÁ POSSUIR LAUDO ERGONÔMICO - NR 17 E LAUDO ABNT NBR 13962:2018. MODELO DE REFERÊNCIA PLAXMETAL BRIZZA PRESIDENTE				
59802	355589	67	CADEIRA PRESIDENTE COM APOIO DE CABEÇA E REGULAGEM DE ALTURA COM 7 VARIAÇÕES, CURSO DE 54MM. REGULAGEM DE PROFUNDIDADE COM 4 VARIAÇÕES, CURSO DE 41MM E REGULAGEM DE ROTAÇÃO, ENCOSTO BIPARTIDO EM TELA EM POLIÉSTER E NYLON COM REGULAGENS INDEPENDENTES. PARTE SUPERIOR DO ENCOSTO COM REGULAGEM DE ALTURA POR SISTEMA DE CATRACA COM 5 POSIÇÕES DE TRAVAMENTO, CURSO DE 55MM. TENSOR DE LOMBAR COM REGULAGEM DE PROFUNDIDADE E ALTURA POR SISTEMA DE CATRACA COM 4 POSIÇÕES DE TRAVAMENTO, CURSO DE 40MM, MEDINDO NO MÍNIMO 70CM DE ALTURA E 50 DE LARGURA. ASSENTO EM TELA DE POLIÉSTER COM SLIDER, REGULAGEM HORIZONTAL, CURSO DE 44MM, MEDINDO NO MÍNIMO 50 CM DE LARGURA E 50 CM DE PROFUNDIDADE. BRAÇO COM REGULAGEM DE ALTURA E APOIO EM PU, ALTURA DO BRAÇO COM 7 REGULAGENS, CURSO DE 75MM. APOIO COM REGULAGEM 3D E MOVIMENTO 360°, LARGURA DO BRAÇO MÍNIMA DE 8,5CM E 25CM DE COMPRIMENTO. MECANISMO SINCRONIZADO COM INCLINAÇÃO INDEPENDENTE DO ENCOSTO COM TRAVA EM MÚLTIPLAS POSIÇÕES, 3 OPÇÕES DE TRAVA. RELAX + ALTURA DA CADEIRA, ESPESSURA DA CHAPA DE AÇO DE NO MÍNIMO 3MM. PISTÃO A GÁS CLASSE 3 MEDINDO NO MÍNIMO 19 CM. ARANHA 350MM EM NYLON NA COR PRETA. RODÍZIOS PU 60MM. MEDIDAS MÍNIMAS DA CADEIRA: ALTURA TOTAL: 125CM, LARGURA BRAÇOS: 65CM, PROFUNDIDADE TOTAL: 70CM, LARGURA ENTRE BRAÇOS: 50CM, ALTURA ASSENTO AO PISO: 40CM, CAPACIDADE DE PESO PARA 110KG. PRAZO DE GARANTIA DA CADEIRA DE NO MÍNIMO, 03 (TRÊS) ANOS, DEVERÁ POSSUIR LAUDO ERGONÔMICO - NR 17.	UNIDADE	R\$ 1.709,43	4	R\$ 6.837,72
59803	637172	68	MODELO DE REFERÊNCIA BLUME OFFICE NEXO BLM-162 MÓDULO PARA TRANSPORTE INTERNO COM 08 LUGARES Dimensões: Comprimento Total: 1780mm (+/-30mm), Largura Total: 915mm (+/-30mm), Altura total da Alça: 1070mm (+/-20mm), Altura do apoio de pés até o chão: 285mm (+/-10mm); Estrutura metálica: Base para suporte de carga, fabricado para resistir de forma estrutural o objeto em sua forma de construção e função, fabricado em: - Tubo em aço carbono com diâmetro de 1 ¼"x1,90mm - Tubo em aço carbono 70x30x1,50mm (cortado a laser com encaixe para tubo redondo de 1 ¼" distribuída pela extensão da base para suporte de carga no qual recebe a base estrutural para assento).	UNIDADE	R\$ 14.900,00	1	R\$ 14.900,00



## MUNICÍPIO DE ENTRE RIOS DO OESTE

### Estado do Paraná

Rua Tocantins, Nº 600 - Fone: (45) 3257-1268 - CEP: 85988-000 - Entre Rios do Oeste - PR

Cod IPM	CAT MAT	Item	Descrição	Unidade	Valor Unit.	Qtd	V. Total
			<p>- Chapa de aço carbono com espessura de 1,50mm (cortada a laser com encaixe para tubo de 1 ¼" e com furos para receber os rodízios).</p> <p>Para-choque em material resistente que fica posicionado horizontalmente na área frontal e na traseira para amortecer eventuais choques e gerar proteção no raio de ação. dos usuários, fabricado em:</p> <p>- Tubo em aço carbono com diâmetro de 1 ¼"x1,50mm (Dobrada e soldada na estrutura de suporte de carga, travada por "mão francesa" fabricada pelo mesmo tubo).</p> <p>- Chapa em aço carbono com espessura de 1,90mm (cortada a laser e com encaixe para tubo 1 ¼" soldada à peça de para-choque traseiro com furos para receber a alça para condutor).</p> <p>Apoio para os pés fabricado em:</p> <p>- Chapa em aço carbono com espessura de 1,20mm (com detalhes em corte a laser ou puncionadas com furos de diâmetro de 08mm somente na área de apoio dos pés).</p> <p>- Tubo em aço carbono com diâmetro de 7/8"x1,50mm (Requadro).</p> <p>- Contendo plataforma 4 plataformas em aço que servem como apoio para entrada e saída dos usuários, devem conter batedores plásticos (proteção nas laterais) que servem como proteção a pintura.</p> <p>Base estrutura para receber o assento fabricado em:</p> <p>- Tubo em aço carbono com diâmetro de 1 ¼"x1,50mm (Formando uma peça em "U", para receber dois assentos).</p> <p>- Tubo em aço carbono em formato quadrado 20x20x1,50mm (Cortada a Laser com encaixe para tubo redondo e soldado a peça em "U" (base para assento), peça de união).</p> <p>Alça para condutor fabricado em:</p> <p>- Tubo em aço carbono com diâmetro 7/8"x1,90mm (Dobrado em forma de "U" invertido)</p> <p>- Chapa em aço carbono com espessura 1,90mm (Cortada a laser com encaixe / apoio para tubo 7/8", e soldada à alça)</p> <p>- Chapa em aço carbono com espessura 1,50mm (Cortada em 45°, com função de "mão francesa")</p> <p>- Tubo em aço carbono com diâmetro 5/8"x1,50mm (Dobrada em formato retangular, soldado entre a alça, com a função e serventia para ser inserida uma bolsa costurada em corino ou tela em poliéster ou nylon)</p> <p>- Material sintético com fita adesiva na cor preta envolvida na alça para condutor.</p> <p>Rodas</p> <p>- Borracha Termoplástica maciça evitando manutenções. Dureza: 70 Shore A. (-20°C a +70°C). Produzida com revestimento em borracha termoplástica e núcleo em polipropileno copolímero recicláveis. O perfil da banda de rodagem possui desenho em forma de estrias que permite maior aderência em piso externos e internos. Proporciona rodagem macia e silenciosa, ótima proteção ao piso, excelente resistência química, boa resistência ao desgaste e impactos. Diâmetro do Rodízio 150mm.</p> <p>Assentos</p> <p>- Cadeiras tipo concha inteiriça individuais com capacidade de no mínimo 20 kg confeccionas em polipropileno virgem com sinto de segurança de três pontas apoio para os pés, almofada de poliuretano injetado para maior conforto e apoio frontal.</p> <p>- Sistema de segurança que impede que o transporte se movimente sem que o condutor esteja com as duas mãos na guia:</p> <p>Características: Fabricado em aço carbono, acoplado ao rodizio modelo fixo, obtendo o acabamento do mesmo. O sistema eleva a segurança do usuário, pois garante que qualquer movimento do transporte só ocorra com a intenção do usuário, evitando acidentes;</p> <p>Acompanha: Caixa de som com suporte que se acopla a alça do condutor, a prova d'água com sistema Bluetooth, cartão SD ou cabo P2. O modulo para transporte dever ser montado por meio de parafusos métricos; o modulo deve ter:</p> <p>- 01 Base de suporte de carga;</p> <p>- 04 Base estrutural do assento;</p> <p>- 01 Alça para condutor;</p> <p>- 08 Assentos (com cinto de segurança de 3 pontos e apoio de mão);</p> <p>- 02 Sistema de freio com a utilização de acionamento duplo;</p> <p>- 02 Rodízios frontais livres;</p> <p>- 02 Rodízios fixos;</p> <p>- 01 Bolsa tipo guarda volume;</p> <p>- 01 Caixa de som com suporte;</p>				



## MUNICÍPIO DE ENTRE RIOS DO OESTE

Estado do Paraná

Rua Tocantins, Nº 600 - Fone: (45) 3257-1268 - CEP: 85988-000 - Entre Rios do Oeste - PR

Cod IPM	CAT MAT	Item	Descrição	Unidade	Valor Unit.	Qtd	V. Total
			DOCUMENTAÇÃO TÉCNICA: O vencedor deverá apresentar em cinco dias, a seguinte documentação técnica em nome do fabricante do produto: - Certificação do Processo de Preparação e Pintura em superfícies metálicas, conforme normas abaixo, acompanhado dos seguintes relatórios de ensaios em nome do fabricante: - Resistência a Corrosão por exposição à Névoa Salina por 1500 horas de exposição - ABNT NBR 17088: 2023 - Resistência a Corrosão por exposição atmosfera úmida saturada por 1.200 horas de exposição - ABNT NBR 8095:2015 - Resistência à Corrosão por exposição ao Dióxido de enxofre por 20 ciclos - ABNT NBR 8096:1983 - Ensaio para determinação da massa de fosfatização ABNT NBR 9209-1986 - Determinação da verificação da espessura da camada ABNT NBR 10443-1983 - Determinação da aderência NBR 11003:2023 - Determinação da flexibilidade por mandril cônico ABNT NBR 10545-2014 - Determinação para medição não destrutiva da espessura de película seca ASTM D7091-2022 - Determinação da verificação da aderência da camada ASTM D3359- 2022 - Determinação do brilho da superfície ASTM D523-18 - Determinação da dureza ao lápis ASTM D3363-2022 - Resistência de Revestimentos Orgânicos para efeitos de deformação rápida (impacto) ASTM D 2794/93(Reapproved 2019) - Determinação efeitos de produtos químicos doméstico (água fria; água quente; álcool etílico 50%; vinagre; solução de sabão; solução detergente; óleo; ketchup; mostarda; café; chá; óleo lubrificante) ASTM D1308-2020 - Avaliação da atividade antibacteriana em tinta - JIS Z 2801/2010 (Amendment1:2012) Obs.: Para a Certificação do Processo de Preparação e Pintura em superfícies metálicas serão aceitos relatórios de ensaio executados dentro de um período de 12 (doze) meses anteriores à data da solicitação para apresentação da documentação técnica.				
							R\$ 926.537,90

18.11.1 Senhores proponentes, se houver divergências entre o CATMAT/CATSER e o termo de referência, prevalecendo as especificações constantes do termo de referência ou outro anexo, portanto, atentar-se ao TR antes de ofertar a sua proposta.

18.11.2 Os quantitativos foram definidos pelas secretarias requisitantes de acordo com as requisições (anexo) 694, 664, 685, 666, 682, 670, 672, 674, 684, 679 e 680/2026.

### 19 DO PREENCHIMENTO DA PROPOSTA

19.11 O licitante deverá enviar sua proposta mediante o preenchimento, no sistema eletrônico, bem como preencher e enviar o modelo anexo da preposta comercial após declarado vencedor do item, com os seguintes campos:

19.11.1 Valor unitário de cada item e total;

19.11.2 Marca;

19.11.3 Modelo;

19.11.4 Anexar à proposta comercial o catálogo técnico, prospectos ou folders dos equipamentos ofertados, contendo as especificações detalhadas, imagens ilustrativas e indicação de marca/modelo, para fins de verificação da conformidade com os requisitos solicitados;

**Comentado [A1]: Nota Explicativa:** Deve a autoridade adequar redação do item em conformidade ao objeto licitado e ao critério de julgamento já estabelecido no edital.

### 20 DOS RECURSOS ORÇAMENTÁRIOS

Secretaria	Dotação	Órgão	Unidade	Ação	Modalidade de Aplicação	Vínculo	Ano
Secretaria de Agricultura, Meio Ambiente e Energias Renováveis	1003	11	01	2091	3.44.90.52	1505	2026
Secretaria de Esporte Lazer e Turismo	801	12	01	2116	3.44.90.52	1501	2026
Secretaria de Indústria, Comércio e Desenvolvimento Econômico	844 868	13	01	2122 2127	3.44.90.52	1501	2026
Secretaria de Viação, Obras e Serviços Públicos	1013 656	10	01	2082	3.44.90.52 3.33.90.30	3505 1505	2026
Secretaria de Saúde	366	08	01	2036	3.44.90.52	1304	2026



## MUNICÍPIO DE ENTRE RIOS DO OESTE

Estado do Paraná

Rua Tocantins, Nº 600 - Fone: (45) 3257-1268 - CEP: 85988-000 - Entre Rios do Oeste - PR

	503 906		02 02	2057 2037		2518 32518	
Secretaria de Educação e Cultura	195 207 217 263 296 353	07	01 02 02 03 03 03	2021 2033 2034 2023 2025 2163	3.44.90.52	1107 1505 1505 1505 1505 1505	2026
Secretaria de Assistência Social	918 922 923 927 975 977 980 981	09	02 02 02 02 01 01 02 02	2158 2072 2072 2078 2060 2067 2072 2078	3.44.90.52	3940 3956 3501 32937 1505 1505 1505 1505	2026
Secretaria de Administração e Finanças	949 132	06	01	2016	3.44.90.52	1505 1501	2026

Entre Rios do Oeste, PR, em 08 de maio de 2026.



**LUCIANO ANDRÉ SCHAEFER**  
Secretaria de Viação, Obras e Serviços Públicos